滿洲報

(第三種郵便物認可大正十一年七月廿四日) 發行人 西片朝三 編輯人 金念曾 印刷人 金恭章

本報價目 每月一圓三角 六個月七圓二角 全年十三圓八角 郵票不收(外國除日本外加郵費) 廣告刊費 一行十二字起碼一日每行一圓 特別地位加倍 長期者另議 以上俱以現大洋為本位 日本及其他國即以日本金幣為本位

大連市山縣通一四二番地 發行所 中日合辦 滿洲報社 電話 編輯部(長)七五一三番 經理部(長)四〇三四番 社長室(長)二八一四番 振替貯金口座(大連)三七三番

THE MAN CHOU PAO
142 Yamagatadori Dairen
Manchuria China.

昭和六年五月八日

閩主席表明反蔣
福建亦發生變化
決迎許崇智中央系省委出走
原因在海軍與中央發生惡感

粵變後閩軍亦起蠢動傾向反蔣運動閩省主席已表明反蔣態度同時決迎許崇智掌理權務中央系之省委俱已出走矣（七日福州專電）

當此粵變謠諑頻仍中綜合閩局及海軍之各項消息如下查朱紹良軍之入閩 當於粵局形勢再趨惡化時實現 其目的地為福州即由閩侯上流建甯一帶下江與粵軍響應擔任討伐劉和鼎盧興邦第十六軍蔣光鼎部刻已準備向粵南下俟命令一下即開始行動 至於海軍因捕林案致對中央發生惡感查該案係林森及其他粵派並改組派為準備聯絡共舉反蔣運動乃派林忠潛行來滬擬暗殺張群 不意事未發自先被捕因此助成海軍之反蔣氣勢倘時局再趨惡化則海軍勢必歸附反政府方面要之目前閩局杜其混沌俟兩廣行動之如何將見顯著之變化此次政府委員之總辭職即與粵事有關云（七日上海專電）

陳濟棠等發連名通電
反對民會在粵設政府
推汪主席閻馮唐等為委員

陳濟棠李宗仁唐生智石友三張發奎古應芬王寵惠孫科等計五十餘名五日連名通電全國發表反對五五民會並聲明樹立粵政府查其名單係推汪兆銘為主席閻錫山馮玉祥唐紹儀李宗仁陳濟棠古應芬鄒魯韓復渠孫科等為政府委員云（七日廣州專電）

粵中將領將會議
並發討蔣通電
一說此電已經發表

第八路總指揮陳濟棠自中央監委及粵市黨部通電反蔣後彼即策應起草討蔣宣言文聞對八路軍將領到粵後即召集陸海空軍全體將領會議以決議北伐之軍略及該項討蔣通電總指揮陳濟棠以下各師長及第四艦隊司令陳策獨立旅長並虎門要塞司令航空司令等皆署名後即可發表該通電聞其大要如左一說此電已經發表云 蔣介石自革命告一段落後竟將驕奢淫佚近親宋子文等置諸要位而將勤苦功高之李濟深胡漢民等諸先進悉陷於非法待遇之下 擬獨佔天下實違 反總理遺訓 荼毒黨國者吾人為正義所驅誓與同志協力打倒國賊云云（七日廣州專電）

陳銘樞代表
孫希文到滬

陳銘樞代表孫希文五日來滬（七日上海專電）

班禪抵津 (上)自右至左一班禪二王樹常三張學銘 (下)班禪所乘之花車 (東北新聞影片社天津分社攝)

兩廣之全兵力
將向中央報告粵變（七日上海專電）

廣東宣言獨立後即開始動員查兩廣所屬全兵力如左陳濟棠直系第五十九師余漢謀軍一萬三千六十二師香瀚屏軍一萬二千第六十三師李楊敬軍一五萬千其直屬之五千合計四萬五千 尚此外 舊廣西軍呂煥炎氏入等部下改編駐粵者尚有廣西新一師朱珍軍六千及廣西十六師吳某軍五千名廣西則以李宗仁氏為總指揮計有楊騰輝軍二師七千黃旭初軍二師七千合計一萬四千兩廣全兵力共達六萬五千云（七日上海專電）

粵局和平解決難
武力解決亦難
北方及討共軍隊均難調動
廣東將暫保對峙勢

關於解決此次粵變中央大部兵力為討共均集湘贛方面故在軍事上恐無解決粵變之餘力將不免從和平解決雖然以姑息手段亦無解決之可能性故結局仍無外須用兵力惟若調動閩海方面之直轄部隊則打破與北方諸勢力之均衡足以影響北方時局倘調動湘贛部隊則迄今數月之討共工作勢將徒歸泡影是以今後尚無再起何等變動恐碍難遽出武力解決之手段且粵方在財政上無論何時均處於有利之地步若兩廣不發生內訌則廣東可暫獨立以持續與中央對峙之狀態至於和解手段刻下有望者則須由蔣介石負責使宋子文 力子等辭職起用胡漢民然此 節畢竟難望 實現云（七日上海專電）

中央對粵變仍極冷靜由地理的關係刻下碍難即張撻伐又以為粵方無攻擊中央之實力且揣度久則必生內訌故表面猶持平靜態度（七日南京電）

蔣介石夫妻
特開晚餐會
宴民會代表

蔣介石夫婦五日午後六時在勵志社招待全國代表四百七十名中委四十名開一大晚餐會（七日南京專電）

張副司令
離京緩期

張學良曾擬六日離京茲以接到北方時局毫無變動之電報乃緩期數日離京六日並出席豫備會議云（七日南京專電）

重光代使訪外王
說明交涉法權
王正廷表示願短期解決
重光並訪英使協商

六日朝來京之重光代使午前十一時赴外部訪王正廷關於中日法權交涉說明日政府之態度方針並具體案傳達日方具有繼續進行交涉之誠意王正廷對此表示贊成繼續交涉同時陳述政府公布外人受轄條例十二條及以來年一月一日為實施期等項謂今後對日法權交涉須以該條例為基礎並應於其範圍內有於最短期間內圓 滿解決之必 要云云（七日南京專電）

重光代使六日午後訪英使藍浦森協商今後之法權交涉並說明日本今後之方針同時復徵詢英方之態度方針聞重光大約九日晚可歸滬其間必晤王正廷繼續法權交涉並希望同時折衝 中日電信交 涉云

接到藍使報告
交涉已停頓
英外交當局 談法權問題

英國外交部當局對於盛傳在南京進行中之中英法權交涉歸於決裂之說發表左之談話英國對華撤廢領判權交涉決定決裂之確實報告英政府方面尚未接到據駐華公使藍浦森所來報告電與決裂說大有出入該電謂交涉暫於停頓乃屬事實其第一難關即為關於保留漢口廣東上海天津等處為暫不撤廢之特別地域云云（七日倫敦專電）

民會中之
一女主席
劉純一女士

刻據京訊民會全國代表中有四名女代表就中一名於六日豫備會議被選入主席團查係劉純一女士劉為陝西選出之代表曾畢業北京女子高師並留學日本其丈夫為彭世銘當參謀長女士今既代表新中國女性出席民會渠將舉如何之氣焰實為民會中可注目之焦點之一（七日上海電）

陳銘樞同省、以便加入某種運動云

法權交涉無轉機
發表沈痛宣言
外人訴訟實施條例
報告對英美等國交涉停頓

南京特訊、四日最後外王與藍博森會晤法權無轉機、於四日以國民政府名義發表報告法權交涉、英美等因停頓經過、並公布管轄在華外僑訴訟實施辦法十二條、定二十年一月一日實行茲將宣言原文錄下

外部宣言文

民國十八年十二月二十八日國民政府對領判權之中央政府及地方政府依法頒佈之法令規章、着行政院司法院轉令主管機關從速擬具實施辦法、送交立法院審議以便公佈施行、國民政府明令發表二日後、外交部長又發表宣言、對國府明令加以解釋、宣言中之最末一段、稱中國政府鑒於各關係國之業已表示同情後確實之聲明深信各該國與中國間對于上項原則意見、並無不合、並對於現由政府準備之辦法、如有意見亦願與相當期向與之審議故國民政府十二月二十八日之命令、實係一種步驟用以去除每易發生誤會之原因、並增進中外人民之關係者也根據上項宣言、十六閱月以來、國府即與有關係之六國積極開始交涉、現有數國已與國府締結滿意之協定、惟英美等數國尚未能如政府之意而解決、國民政府對於上述各國、尤其為英國、謀欲實現、中國合理期望之國情頗為注意、惟各國在此時機尚未能完全接受中國政府及人民一致之急切的要求、殊不能不引為遺憾、總理於臨終時曾昭示吾人最近主張開國民會議及廢除不平等條約尤須於最短期間促其實現、現國民會議瞬將開幕、更因之而促醒國民政府對于廢除不平等條約之責任、尤其為廢除領判權之責任、在此情況之下、國民政府對其餘尚未解決各國之法權談判、宣告不幸之停頓、並發表本日命令及管轄在華外國人實施條例外更無其他辦法、此項條例之目的在力謀除中外人民間之爭持及增進中外人之關係故中國政府及人民深信此種意旨能獲一正確之理能並得世界各國人民之贊同也

外人訴訟實施條例

立法院會議通過管轄外人訴訟實施條例十二條全文如下

第一條、本條例所稱外國人專指民國十八年十二月三十一日前在華享有領事裁判權之外國人民

第二條、外國人應受中國各級司法法院之管轄

第三條、在東省特區地方法院、瀋陽地方法院、天津地方法院、青島地方法院、上海地方法院、夏口地方法院、巴縣地方法院、閩侯地方法院、廣州地方法院及昆明地方法院、及其繫屬之各該高等法院內、各設專庭、受理屬於外國人為被告之民刑訴訟案件

第四條、專庭庭長由其所繫屬之法院院長兼充之

第五條、外國人為被告之民刑訴訟案件、發生在第三條以外之各法院管轄者被告得用書面聲請受該法院之審理

第條六、專庭得設法律諮議若干人、由司法行政部遴選品行端方具有法官資格之法律專家、呈請派充之

法律諮議不限於中國人

法律諮議得用書面、向法庭陳述意見、但不得干預審判

第七條、外國人之拘提或羈押及其住宅或其他處所之搜索、應依刑事訴訟法行之

外國人犯有刑法或其他刑事法規上之嫌疑已經逮捕者、應即移送法院訊問、最遲不得逾二十四小時

第八條、外國人與外國人或其他人民所訂仲裁契約、經當事人之一方或雙方聲請時法院應認為有效、並執行依據該項契約所為之決定、但有左列情形之一者不在此限(一)違背公共秩序者(二)違背善良風俗者(三)依普通法律原則應認為無效者

第九條、外國人為民刑訴訟案件當事人、得依法律委任中國或外國律師為訴訟代理人或辯護人

律師章程及其他關於律師之法令、對於外國律師適用之

第十條、外國人犯違警罰法者由法院或警察機關審訊之

警察機關處罰外國人、限於十五元以下之罰金、但再犯者不在此限

前項罰金、於判定後五日以內不完納者每一元易拘留一日其不滿一元者以一日計算

第十一條、關於外國人之監禁羈押及拘留處所、由司法行政部以命令指定之

第十二條、本條例施行日期由國民政府以命令定之

吳佩孚抵漢口
豫定八日可到京

刻已首途赴京之吳佩孚五日抵漢口豫定八日可到京（七日南京電）

蔣介石竟又
親訪胡漢民
胡或將一度赴民會

蔣介石鑒於長此監禁胡漢民定致貽反對派以攻擊之口實乃擬於此際託政府疏通並允釋胡請其出席民會但覺為胡氏所拒絕 因之蔣前晚復親自訪胡求其諒解故胡或將於民會將告閉幕時一度出席民會亦未可定云（七日南京專電）

民會第一次豫備會
已選定主席團
于右任張學良張繼等當選
並開第二次豫備會

民會第一次豫備會議係於六日午前十時開會出席者為全國代表四百六十二名黨部及國府方面到卅九名共為五百零一名以于右任為臨時主席開會選舉主席團結果當選者黨部方面為于右任國府為張學良全國代表方面為張繼戴天仇吳鐵城蔣作賓林植天陳立夫劉純一女士等共為九名云（七日南京專電）

六日午後之會議因準備未妥遂中止定七日朝開第二回豫備會議主席團六日晚八時開會議協商進行議事等方法云（七日南京專電）

總統案打消矣
時局維難蔣乃不欲

民會討論約法時將以臨時動議計畫推戴大總統一節頗為一般人所注意茲鑒於時局之現狀蔣介石以如此徒造成自身破滅之原因乃決不提出此案若會議中有不悉此情之地方代表為取好於蔣氏而提議大總統問題時蔣派亦可使之通過云（七日南京專電）

粵中行關閉
廣州安靜如恒

廣州特訊、粵中行三十日通告、奉令(一日)起暫停兌現以待整理、中央銀行粵支行業於今晨關閉、該行之紙幣已無人使用、粵省垣安靜、沙面情形如恒、英領對於外間所傳彼處將取警備手段一說、加以否認、現在統轄粵垣全局之陳濟棠氏、聞已派代表前往香港、敦請粵主席

何應欽謁蔣介石後
奉命七日回贛
商定改革討共方策

何應欽出席民會第一回豫備會議後謁蔣請商改革討伐蘇共匪方策 結果奉蔣命決七日離京返贛組織討伐軍豫章軍艦已準備搭何赴贛云（七日南京專電）

蔣主席張副司令
偕遊湯山沐浴
于鳳至夫人抵京時詳情

南京通訊、張學良三日晨赴總部、謁蔣主席商要公、蔣留餐後、偕赴國民會議會場視察一週、宋美齡三日偕于鳳至赴湯山沐浴、晚入城、蔣主席張副司令、三日偕遊湯山、至晚始歸、張副司令來京、對晉綏善後、與蔣主席連日磋商請示、聞已決定辦法、大致如張在平與晉將領所商者、軍費、亦有相當解決、又訊陸海空軍副司令張學良抵京後、其夫人于鳳至女士、乃弟張學銘張學成暨副部人員、于二十九日搭乘專車南下、二日上午二時已抵浦口、茲將張氏離平時、特喇北甯路備專車一列、計掛車十輛、由副部人員搭乘、于二十九日下午八時四十分、由平啟程、當晚十二時抵津、在津一部人員隨即上車、延至三十日下午五時、方始開出、沿途在各大站加裝煤水、並無多大耽擱、於二日晨三時零七分即抵浦口 此次來京、除張夫人于鳳至女士暨乃弟學銘學成而外、副部及東北政委會一部要員並國聯代表等亦鄰游止、茲題名如下、高誰狱、周大文、陳興亞、顏文海、彭濟群、吳泰勳、何世禮、王烈、朱金波、伊雅格、沒祖同、鄭其賓、黃緒虞、孫恒裕、萬毅、張貴璉、朱遞庚、李正陽、杜殿英、董志中、劉樹椿、李純嚴、章國鏞、陳東昇、楊定襄、沈希、接燕忱、宵世德、張文林、端訥、彭世桂、李應超、葉鋼熙、蘇全斌、華克斯、郭道甫、王維新、吳瀚濤、高振凱、劉榮綏、張鴻翥、楊炳炎、朱世君、陳毓富、董芝、洪芳、王玉璟、賀奎、趙夢周等百餘人、另有衛隊兩營暨中西庖丁亦同車來京、專車到達浦口時、原定即行過江、旋因人多擁擠、以及搬運行李、深夜過江、諸多不便、乃俟至清晨七時下車、各隨員暨侍衛先行渡江、各處留一專員指揮、隨從保護行李、搭第二次渡輪過江、一部衛隊仍留駐車上、過江後預由國府參軍處特備汽車五十輛、魚貫進城、聞張夫人等留寓宋子文公館、其他人員、均分居中央飯店、專車留於浦口、待張氏返節時應用、至張由瀋抵平時之專車、仍留在北平云

四洮鐵路管理局招考電報生業務生廣告

本期招考業務科機務科及電報本科學生一班

一、科別 業務科 機務科 電報本科

二、名額 業務科三十名機務科二十名電報本科三十名

三、資格 業務科限高中畢業或初中畢業後在高中或高中同等學校修業二年以上得有修業證書或具同等學力者 機務科限舊中甲種工業畢業或具同等學力者 電報本科限初中畢業或具同等學力者

四、年齡 業務科限十八歲以上二十六歲以下機務科與電報本科限十六歲以上二十二歲以下

五、修業期限 統定為六個月畢業

六、待遇 業務科修業期中以月考成績之等級分別日給五角四角五分或四角之膳費畢業後分發本路各課站實習實習期間以學習站務員用月給三十元以上 機務科修業期中以月考成績之等級分別日給四角三角五分或三角之膳費畢業後派充本路司爐 電報本科在修業期中每月發給津貼但亦得以月考成績分別增減畢業後派充本路報務員月給津貼二十元以上 講義及宿舍均由本路供給

七、考試科目 業務科 一、國文 二、數學 三、外國文(英或日) 四、地理 五、口試 機務科 一、國文 二、數學 三、外國文(英或日) 四、口試 電報本科 與機務科同

八、考試日期 業務機務及電報本科統定為五月十七日舉行

九、考試地點 在瀋陽馬路灣本路駐瀋辦公處或四平街本局車務處文牘課

十、報名地點 四平街本局交通小學校

十一、報名手續 繳驗畢業修業各種證明書本人最近四寸半身像片二張試驗費一元并須填具本路印發投考志願書及本路或官立及正式立案之醫院身體檢驗證明書各一份

十二、報名日期 自登報之日起至考試前二日止

十三、報名所址 四平街本局

四洮鐵路局為

通告事案查前承辦本路太平川站裝卸馬車脚行營業商人王虎臣自十五年呈准撤銷營業後所繳營業押金現大洋一百二十元已隔數年迄未來局具領茲特登報通告限自登報日起至五月十五日止由原承辦人持同本路所發押金收據來本局具領逾期不領即將收據作廢并將該項押金列收充公特此通告

感謝楊簡二醫院長

敝人前患多醫束手不治之惡瘡近經民生院長楊簡人先生會同仁和院長簡仁南先生合力參考之下經簡先生施行根本割治手術醫道高强起死回生不數日間而全愈矣二君調治情誠懇實非他醫所可能及敝人萬感之餘特登報端略表謝忱並為患者之介紹焉

大連近江町 義盛公任登武啓

營口利源精鹽公司
開派股息紅利日期廣告

逕啓者本公司十九年份股息紅利定於國曆五月十五日開派凡我股東請將股息票剪下（由股東簽名蓋章）向營口毓定門街四十三號本公司領取為荷特此通告

中華民國二十年五月一日 營口利源精鹽公司謹啓

邊業銀行廣告

本行資本國幣貳千萬圓呈由政府核准享有發行紙幣代理國庫特權專營各種存款放款匯兌貼現及普通商業銀行一切業務匯水利息格外克己辦事手續尤為敏捷如持本行分行作匯東三省境內各地分行一律免收匯水倘蒙賜顧無任歡迎

總行 遼寧省城大南門內路西德隆店胡同

電報掛號 九九九九 電話 總裁室(四五六四)營業室 經理室(四六五七)傳達室(四六〇七)(四六五八) 日本長途電話(二四五八)三〇七三

天津 上海 大連 營口 安東 錦縣 四平街 新民 吉林 長春 通遼 哈爾濱 遼源 雙城 黑龍江 洮南 開原 西安 山城 新立屯 公主嶺 海城 北平

逕啓者本行營業時間現大洋元角券及天津上海通用各商號在遼寧本行發行 遼寧省城大西門外並在遼寧省城大北關下頭商業銀行代兌

代兌處

倉庫 本總行設有倉庫辦理貨物押款

橫濱市大火災
中國領事館全燒毀
華僑商店被焚頗多

日本橫濱市中區南京町一百三十三番地起至一百三十五番地止之區域內於七日午前二時突然起火所有中國人之住屋商店完全燒毀共五十餘戶該區域內之中華民國總領事館亦燒毀直至三時半始行消滅云(七日橫濱專電)

徵收地租法案
英財相在下院說明

英國財政大臣史諾典氏四日在英下議院說明日前提出之豫算案時並言及新地租法案即資本性質之土地評價額一磅徵收一仙令之課稅其說明大意如左

現在之土地制度對於社會的經濟的進步負最重大責任政府鑒於種種橫暴及傾向於不正當之根源漸次擴大是故深感實行新土地課稅法爲最要急務至關於立法理上一切情形決定避去地價超過土地耕作之代價方針對於菜園亦取同樣之趣旨按照新徵收法基礎及土地評價規定由現時起至本年八月止實行調查但此種調查時期每年酌量更改不同此一個時期間再根據此法案直接發生效果增入之國庫稅寧可使用於減低地價此在於利用土地者之自由行之也(七日倫敦電)

日陸軍首腦會議
決定在營年限
撤廢步兵差別待遇

日本陸軍大臣及參謀總長教育總監等陸軍首腦三長官會議結果決定對於特科兵在營年限一律改更與步兵在營年限相同將步兵之差別撤廢茲將其規定錄左

一、青年訓練檢查合格者在營年限一年六個月

二、青年訓練檢查不合格者仍依現制度在營年限一年十個月二十日

依照上二項規定則在營年限步兵與特科兵之差別已廢除矣(七日東京專電)

日民政黨幹事長迫
政務總監辭職
會晤鮮督時之要求

日本民政黨幹事長山道氏五日午前十時在首相官邸與上京中之朝鮮齊藤總督會見時向齊藤總督聲明追求現任朝鮮政務總監兒玉秀雄氏辭職會開自議會開會以來民政黨與兒玉總監發生種種不良關係該幹事長晉謁若槻首相時亦作同樣之迫求且强硬聲明謂若果齊藤總督藉口與兒玉政務監有聯帶關係不得已只有請齊藤總督同時辭職該幹事長此種迫求日本政界各方面頗爲注意結果如何現仍難以豫斷云(七日東京專電)

臨時中全委會
通過約法草案
向國議擬提十七案付審查
張學良列席發意見

南京特訊、臨時中全會、一日晨九時開、到蔣中正、戴傳賢、葉楚傖、吳鐵城、于右任、何成濬、邵元冲、朱家驊、張群、劉峙、楊樹莊、周啓剛、陳立夫、陳肇英、劉紀文、劉蘆隱、丁惟汾、曾養甫、方覺慧、王正廷、孔祥熙等二十三執委、劉文島、魯滌平、張道藩、桂崇基、余井塘、焦易堂、苗培成、程天放、克興額等候補執委吳敬恒、張人傑、蔡元培、張繼、邵力子、李煜瀛、恩克巴圖、七監委褚民誼、陳布雷、二候補監委、列席張學良、孫科王寵惠、因病在滬、馬超俊因招待、王伯群因彈案均未來、戴主席、謂開國民會議、爲總理遺囑、所最欲實現者、今既將如期開會、則負召集重責之中執會、事前應有預備大會此次大會討論要案爲約法、雖由常會議定草案、尚恐遺漏、故決召全體中委臨時會、共同商酌、庶幾成爲全體中央同志共同議定之約法、次邵元冲報告起草約法經過、旋即討論約法草稿由戴宣讀約法初稿全文、張學良靜聽未發言、戴肯讀約法序言、次討論一章總則、二章訓政綱領、均無辯論、惟三章人民權利義務、討論最詳、某主張對當兵義務、應運帶規定徵兵制、以符遺教、結果因約法取軟性、仍維原案、其他各自由權、應列舉、略易數字、因已中午散會、午後三時續開、邵力子高凌百一日午宴張隨員朱光沐黃顯聲、譚海、吳鐵城張群、何成濬、方本仁、劉鎮華等、又謂臨時中全會午後續會、仍推戴爲主席、議決(一)約法草案修正通過、(二)推吳鐵城、吳敬恒、李石曾、張繼、于右任、劉蘆隱、陳布雷、陳立夫、邵力子九委審查對國民會議提案(三)(二日)下午三時續開會席間張學良曾數次發表意見對約法亦有貢獻、約法討論僅對文字上有修正、對國民政府仍取委員制、說明設主席一人、國府委若干人、由中國國民黨通選之、其餘無重大變更、又中央對國民會議提案、計十八項、二日細審查中委臨時全會、定一日晨舉行、對於國民會議全部提案、將盡一日之力、討論完竣、計有關於一、整頓吏治案、二、關於振興實業案、有(一)確定商業方針(二)實施工業獎勵與保護政策(三)提倡對外直接貿易(四)規定農業建設時、並設立模範墾區、五)發展農業政策、改善農民生活(六)發展天然煤氣事業(七)全國農業推廣實施辦法(八)鑛業建設案(九)發展牧畜事業(十)改進漁業、(十一)實施勞工政策(十二)促進全國水力發電等十二項三關於鐵路建設、有(一)確定基金償還、膠濟路、車券贖回路權(二)分年修築主要鐵路及附屬工程(三)籌集省金、贖回東路、等三項、四關於外交、有外交進行方案五、首部建設案等、共計十八項、該項全部草案、俟今日大會通過後、即作爲中央對國議正式提案云、豫定一日開催國府會議、因臨時中全會未畢、停開、要案如鹽法最高經濟委員會等、有關由政府提出民會說、否則民會後再商辦法、中央提案、關於吏治部分、大部採內政會議決案、慎選縣長等、關於振興實業部分、爲確定商業方針、實施工業獎勵保護政策、提倡對外直接貿易、開闢模範墾區、改善農民生活、發展天然煤氣事業、全國農業推廣、實施農工政策促進國水力發電等、劉峙一日晨六時、偕隨員等抵京、休息後、出席中全會、並報告豫軍政情況、據隨員談、石友三現駐順德彰德、孫殿英駐晉城、並無南下移動情事、豫北土匪已肅清、豫西殘匪即可消滅、何成濬、方覺慧方本仁、顧耕野(三十日)由漢乘機來京、以大雨至安慶降落、改乘輪於一日晨抵京何方直赴中央出席臨時全會

河北省市代表南行
及其提案大綱
王樹常張學銘設筵餞行

天津消息、河北省政府主席王樹常、天津市長張學銘、各廳長、各局長、於二日午假英界馬廠道西湖別墅設宴、爲河北省暨天津市民會代表餞行、省代表李東園等均出席、津市代表魯蕩平、因已南下晉京、故未赴宴、劉不同陳文彬均到、席間首由省主席王樹常致歡送詞、略謂今日爲省市諸位代表首途晉京之日、對諸代表到京後惟一之希望、即代表民意、請中央對外要廢除不平等條約、解除人民受外人之壓迫、對內促進和平、使民衆樂業安生、趨於建設之途程云云、省市各代表公推省代表李東園致詞、略謂此次河北省暨津市代表、爲民衆而出席國民會議、其應注意之點有三、一、關於國內、現時雖然和平統一、但須謀國家永久之和平、各代表須本民衆代表之地位、拿出主人翁的身分來、促中國之永久和平、二、對於不平等條約之廢除、專恃政府力量、恐歷時甚久、必須由民衆自動的廢除、民會代表所代表者爲民衆、今民衆政府一致進行、不平等條約自不難廢除、三、各省市代表之出席國民會議、乃代表民衆而出席、關於行動言論以及其他一切、須各視自已所站之立塲、或工界、農界、商界、教育界、然後再本自已立塲上所站之地位、設法爲民衆謀利益、爲民衆解除痛苦處處應以所代表之民衆團體爲主、將個人成見完全拋開云云、各廳局長均有祝詞至三時許賓主始盡歡而散、各代表、即於當晚九時半、乘津浦二零一次特別快車南下矣、玆錄省代表提案大綱如次、一、應從速按照前兩次編遣會議議決之一則、完成編遣工作、以固國防、而便整理全國財政案、二、獎勵生產、發展實業、並厲行三民主義教育、貫澈三民主義文藝政策、以期根本肅清赤匪、而杜絕共產思想案三、保障人民團體法律範圍內之活動、以樹立民主勢力造成民治基礎案、四、厲行關稅保護政策、以促進國內實業、而利民生案、五、厲行强迫教育、擴充平民教育恢復普及師範教育、以提高民族文化程度案、六、保障教育基金獨立、增加教育經費、實行教員年功加俸制、確定其養老基金、及郵金、減輕學生學費、以利全國教育之進展案、七、中小學課程、應一律三民主義化、其小學教材、並應由教育部聘定專家編輯、以改進中小學教材案、八、確定地方自治人才、以限期完成地方自治案九、官吏貪污受賄、或吞沒公款、在五百元以上者、應處死刑、以澄清吏治、而肅官方案、十、即日自動的否認領事裁判權收回租界、及已喪失之各種權利、澈底廢除不平等號約案、十一、完成西北鐵路係統之幹線、以便開發西北、而鞏固國防案十二、應如期實行新工廠法取銷包工制、確定工人最低工資、以保障工人生活案、十三、限期完成北方大港、循石鐵路、並整理本省境內各河道、以利河北建設工作案、十四、收回開灤礦權、改爲國有、並收回秦王島碼頭、以保主權案、十五、新省區不宜過小、應根本打破舊有封建制度的根據、以自然地面劃分界原則案、十六國民會議決議案、交主管機關執行、其奉行不力者、監院有彈刻之權案又市代表劉不同準備提出建設天津改爲甲種市案、理由查天津地位重要、情形特殊擇其大者言之、約有四點、一、租界最多、中外人民發生之事件既繁且雜、其對外情勢、同於上海、二、人口繁多、在二百萬以上、且居水陸交通之樞要、爲華北工商業之中心其盛衰之影響直接及於北方、間接則及於全國、三、地勢險要、居軍事上之重要地位、四、報館通訊社林立爲新聞事業最發達之地、其於上述之特殊情形、爲天津發展計、爲全國發展計、均有改天津爲甲種市之必要、爲此擬請大會敬候公決

台北海低線突然不通
日外務省訓令調查眞相

中日間海底電線問題交涉停頓後台北川石山間之海底電線突然於一日起不能通電據日本遞信省揣測疑慮謂或係中華民國官吏將福州石山之東大局無電線切斷若果如是則由日本拍發經台北香港線之無線電報均陷於不可能是故由遞信省將此事移知外務省訓令各方面飭其調查關於此事眞相云(七日東京專電)

土耳其改選大總統
凱馬魯哈霞四次當選

土耳其國此次改選大總統已揭曉凱馬魯哈霞前任大總統已第四次當選爲土耳其共和國大總統矣(七日土耳其電)

前任日本駐俄大使
田中都吉就渡華視察之途

前任日本駐俄大使田中都吉氏六日午後九時由東京車站乘車西下豫備在大阪宿泊一宵八日由神戶乘出帆之長崎丸輪船赴上海豫定抵滬後再轉赴南京天津北平等處視察約一個月返歸日本云(七日橫濱專電)

中央對國民會議
兩項重要提案
確定教育趨向實業建設
經臨時中全會通過

南京訊、中委冬(一日)午續開全會、于右任主席主報告孫委員科、王委員伯羣、均因病告假、次宣讀東、一日會議決案、旋吳委員敬恒等報告審查國民會議提案經過原審查報告如下、敬恒等奉中全臨時交審查對國民會議提案、經於二日晨召集各審查、委員審查、僉以此次提案、應以事關大計、且係國民一致贊助者爲主、如一、全國一致殲滅赤匪、肅清反動案 二、確定教育設施之趨向案由二、實業建設程序案、擬請送交國府提出、其餘如有可包括於上述二案者有不必由政府提出者、擬分別保留、或個人提出、謹另單附陳、敬候公決 一、發展農業改善農田生活案、議決由個人提出 二、集資贖回中東路案、議決由政府提出 三、規定林業建設時並設立模範墾區案、議決由個人提出 四、實施工業獎勵與保護政策案、議決由個人提出 五、確定商業發展方針案議決由個人提出、六、提倡對外直接貿易案、議決由個人提出 七、礦業建設案、議決由個人提出、對交進行方案、議決包括於政府報告、作爲專案、不必另提 九、擬定全國水力發電與儲水灌漑進行程序案、議決保留 十、實施勞工政策、以謀工人福利案、議決由個人提出 十一、發展天然煤氣案、議決由個人提出 十二、發展畜牧事業、案議決由個人提出 十三、改進漁業案、議決由個人提出、十四、整頓吏治案、議決由個人提出 十五、全國農業實施辦法案、議決由個人提出、均照審查意見通過、旋散會

南京又訊、中央臨時全會、冬(一日)午三時二次會、到戴季陶、褚民誼、陳立夫、恩克巴圖、何成濬、繆斌、楊樹莊、周啓剛、劉峙、桂崇基、王正廷、方覺慧、丁惟汾、邵力子、劉紀文、張群、蔣中正、宋子文、劉文島、魯滌平、邵元冲、于右任、劉蘆隱、葉楚傖、朱家驊、張道藩、張貞、陳肇英孔祥熙、余井塘、曾養甫、程天放、陳布雷、吳敬恒、焦易堂、張人傑、克興額、蔡元培、張繼、吳鐵城等、陳果夫、丁超五、苗培成、冬(一日)晨亦趕到出席、列席張學良、計四十四人由于右任主席、首由九提案審委報告審查國民會議提案經過、旋經各中委討論、通過兩案如左 一、確定教育設施之趨向案 一、實業建設程序案

又訊、外交途行案內容要點 一、取銷不平等條約、甲、收回租界 乙、撤去各地駐華外軍 丙、收回內河航權 二、發展外交 甲、國際活動、分、子、添設使領館、丑、注意國際聯合會、寅、參加國際法庭、乙、國際貿易、子、設商務專員、丑、擬辦貨物簽證 寅、提倡國際展覽會 丙、國際宣傳、因秘密不便發表、整頓吏治案內容、一、確定官吏違法失職責任 二、明定官吏服務例禁 三、確訂考績升降辦法 四、嚴定失察徇縱處分、地方自治案內容 一、確定縣爲自治單位努力民治 二、制訂法規强行部分、三選派熟於黨義地方情形人員協助辦理 四、方法務求逐漸推行

南京又訊、中央冬(一日)通過對民會提案 甲、確定教育設施之趨向案其其要點 一各級學校之訓育、必須根據總理恢復民族精神之遺訓加緊實施、特別注重、刻苦勤勞的習慣之養成、與嚴格的規律、生活之培養 二、中小學校教育、應體察當地之社會情況、一律以養成獨立生活之技能、與增加生產之能力爲中心、務使大多數有能升學之學生、皆有自立之能力 三、社會教育、應以增加生產爲中心、目標在就人民已有之程度與實際生活、輔助其生產技能之增進 四、盡量增設職業學校、及各種職業補習學校、職業教育之制度科目、應使之富有彈性、接近固有之經濟情況私人籌設職業學校者、國家應特別獎勵之、五盡量增設各種、有關產業及國民生計之專科學校六、大學教育以注重自然科學及實用科學爲原則

行政院通令
保存各城垣
及規定辦法

南京通訊、行政院廿一次會決定保存城垣辦法、一全國各地現有城垣城壕及邊界關隘、一律保存、二、本案決定前、已拆或鏟平者、不在此例、三、此後如須拆除墮平者、由地方政府呈行政院交軍部會同參謀部審核、准許始可、四、因交通關係、得於城垣城壕多闢洞門、多架橋樑、五、城垣城壕、如有破壞、責成地方政府修理(三十)日國府訓令各機關知

各縣代表討論併
徐海州爲一省
議決提出國民會議

徐州通信、縮小全國省區、改爲六十九省、係中央一種擬議、依國民會議時、依地理風俗標準、每省劃爲十餘縣、或二十餘縣、推行庶政徐州東鄰海州、西連豫東、北近晉南、南接皖邊、各界近以中央將皖北豫東徐州一帶、劃爲歸德省(省會殷徐州)海州出產較豐、另劃爲東海省、乃於二十八日上午九時、假縣黨部大禮堂開縮省區討論會要求國民會議應將海州各縣、並入歸德省、俾出席者縣政府左瑞周、建設局朱正學、商會藍伯華、救濟院段聿莪、農會胡雲青、教育局劉天展、鹽產處蘇起陸、捐務處王叔齋劉鳴、縣黨部張明禮等十餘人、主席張明禮、決議、(一)公推縣黨部負責與徐海十二縣代表共同討論、再組專門委員會正式進行、擬具方案、以備提出國民會議、(二)公推顧子揚先生函京、先將中央規定二十八縣(歸德省毫方案、抄錄寄徐、以備根據討論(三)將四省邊隴劃入徐州省、計皖之靈壁、宿縣、渦陽蒙城豫之歸德、夏邑、永城、柘城、鹿邑、魯之鄒城澤縣、單縣、金鄉魚台、承武、及徐海十二縣請國民會議通過(四)由鄉黨部建設局、負責徵集以上二十八縣、人口、出產、地理交通、軍事及歷史沿革等等並購置地圖彙集、以備將來討論、二十九日各縣代表陸續到徐 召開徐海改省討論會、計出席代表碭山郭基信沛縣湯同書、蕭縣劉煥文邳縣尹行之、贛榆縣孫必仁、灌雲縣周立彦、豐縣蕭玉玕東海董鴻琛、銅山縣張文理等、決議(一)贊成徐海道併爲一省(二)各縣代表回縣後分聯各機關團體電請中政會及國民會議請其採納意見、(三)推銅山擬具意見書(四)電請徐海出席國議代表一致主張(五)函請宿遷睢寧沭陽三縣黨部一致進行五案

老劊子手斬決殘酷犯
轟動全歐殺人騙保險費
兇犯第茲勤經判處斬決

上海通訊、據滬某外國機關接柏林電轟動全歐之企謀騙取保險巨欵兇殺案兇犯第茲勤、五月五日在雷金堡斬決、行刑者爲世界年齡最老之子手名電加特、今年已八十一歲、兇犯曾在曠野路上謀害路人、將其尸焚於汽車中、詐裝本人汽車出事身死、令其妻領取保險費、兇犯行爲殘酷、按照日耳曼律、判處斬決、該犯就死時、竟無懼色查德國自一九二八年以來、判決死刑、此尙爲第一次、中央政府曾向各邦建議、在國會通過新刑律前暫緩執行死刑、法庭因此次兇殺事件出人意外、故特別執行、又有杜塞爾道夫、悍婦一案主犯、亦將於月底上斷頭台云

韓復榘關心
抱犢崮剿匪
離魯指示機宜

濟南通訊、韓復榘(二日)早已七時三刻專車入京、省委張鉞及民會魯招待張竹溪同行、軍政交曹福林李樹春代行

濟南通信、本省當選國議代表、一日在民政廳選舉事務所、舉行發給證書典禮、攝影紀念、晚間選舉總監督李樹春、在民廳鑒止堂設宴爲各代表餞行、到有代表省府主席韓復榘等二十餘人、各代表定三日早赴京、省府主席韓復榘、以本省軍政各事有須向蔣主席請示報告者、故於二日早七點三刻、先行專車赴京、軍政各要人、均到站恭送、本省代表團招待員張竹溪、省委張鉞、總指部參議伍百鋭等隨行、韓在站台對抱犢固剿匪事、向二十九師長曹福林、總部參謀長李宗弼等、有所指示、務期最短期內、完全肅清、以除人民心腹大患、總部事由曹福林代行、省府事由民政廳長李樹春代拆代行、遇有要事、仍隨時電京請示、聞韓以本省剿匪軍事正在進行、將不俟國議閉幕、即先行返來云

又訊、國民會議舉行之期已屆山東當選各代表、已完全齊集濟南(一日)早民廳選事務所發給各代表當選人證書何思源當即於(一日)早十點三十五分由濟乘平浦車由濟赴京出席 聞其他各代表則定於二三兩日分批入京、韓復榘氏當選軍隊特別黨部代表、亦決定二日早由濟赴京(一日)已將專車備妥、又國民會議察哈爾蒙部十二旗群盟軍台代表圖魯巴達爾胡、額色勒克們德、厄瑪鄂特色爾三人、及其隨員李濟舟等二人、於(一日)上午十點十五分乘平浦車過濟赴京云

又國民會議選舉總所通電、此次選舉辦理完竣 各該省市選舉名冊、應另繕正本一份、呈國府備案、其餘一切案卷什物文件、均應交各省民廳市府保管國府(一日)令派史維煥、史尙寬、蕭同茲齊世英爲國議代表招待處招待員、又派朱文中、石陶鈞王廷颺、董英森、欒光、徐東藩、楊秉衡、周家彝、陳石珍、孫本煥、王輔宣、簡又文、吳求哲、陳郁、巴文峻、梁明善、周景興、陳禮文、張育海、謝徵孚、程起陸爲國議代表招待處招待員云

代理羅馬法王
主教大僧正
波姆碧黎逝世

代理羅馬法王主教之大僧正波姆碧黎氏於五日逝世享年六十八歲其後任須召集選舉團正式選舉後任命云云(七日羅馬專電)

賀龍釋放逮捕之
外國兩女教士
瑞典籍女教納爾遜抵漢後
談匪窟中種種趣劇

南京通訊、外部接何應欽電、美瑞籍被擄教士、有兩女教士已脫險、外部並電皖省府轉電豫鄂皖督署、迅速營救被擄教士

漢口通訊、據近頃被釋之瑞典籍女教士納爾遜女士對記者談、年來擾亂鄂西之共軍內有留美學生與教會學校生徒在內、佔領荊門某匪首之妻即爲一教會學校之女學生曾以手巾、毛氈等物予被擄之美瑞二國籍之女教士三人匪兵穿西婦衣服、往來徜徉以資取樂、甚至着上內衣、有一匪着納爾遜女士之雨衣上掛民元黎元洪贈納女士之紅十字會獎章、納女士隨匪離荊門時、有一匪向稱「願上帝佑汝」途中行若干日始抵匪首賀龍處、賀態度頗客氣、自稱不是土匪、匪軍中秘書有留學及在教會學校讀書者、匪中有曾在湘豫醫院行醫之醫生二人似頗有勢力爲賀之顧問說項、該女教士等始被釋、由匪護送至距荊門二十五英里處、更由鄉民護其抵縣云

蒙藏於三日
選國議代表
各盟旗電請
納班禪建議

遼寧訊、南京二日下午十時電蒙藏選舉事務所定江三日選蒙古代表又蒙古各盟旗電蒙委會、謂班禪矢誠擁護中央、並謀挽救蒙藏完成中國統一、盼中央對班建議完分採納

婦女靈藥

女界福

主治婦女一切諸症强身補氣血神效 詳細說明函索即寄▲各埠皆有出售

招募各地代理店函商即覆

大連德記全棧大藥房總發行

女界福營口總代理店和發藥棧興茂義保興長

牙痛藥餅

生乳藥餅

●最新發明 牙痛靈藥 主治諸般牙痛五分鐘立刻斷根永不再犯空前絕後百發百中之神奇靈藥

第一生乳神藥 主治産婦乳竅不通乳汁不足滴點全無服此藥十分鐘後乳來如湧泉功效神速萬應萬靈

大連德記全棧大藥房代理各埠皆有代售

粵東 廣芝館緊要啓事 (注意)嚴防假冒

敝館所製各項丸散膏丹東北諸埠向歸萬興錢永和慶兩家代理專銷歷有年所貨眞價實久蒙同胞歡迎查近有無恥之徒由粵私造假藥運營銷售欺世誤人不法已極若不澈底查究不但危及敝舘營業且於光顧諸君貽害尤深除已稟官懲治外故特登報聲明仰各界認明本舘招牌及裝璜外所粘萬興錢永和慶經售方帖庶不致誤是所至盼

(美容霜瓶樣)

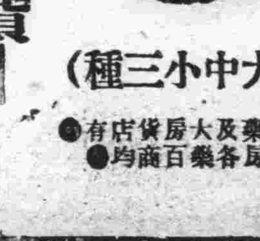

(分大中小三種)

出售各省五洲大藥房及各大藥房百貨商店均有

人人讚美的國貨

地球牌

五洲 美容霜

因用料純潔、配製合法、香濃色艷、故能久藏、而不滯膩、不變色善使肌膚細嫩、不受風日塵埃之侵犯、堪稱國貨中之傑出品美容霜、必能有益常敷

皮膚健全 豐姿美麗

總發行 上海四馬路 五洲大藥房

分發行 遼寧鼓樓 五洲大藥房

分發行 營口西大街 五洲大藥房

分發行 吉林粮米街 五洲大藥房

分發行 哈爾濱道外 五洲大藥房

教育界

北平大學決於下年 創設高級中學
計劃大綱已呈教育部 各院長現各先後就職

平訊、北平大學校校務會議每月開會一次、委員之重要提案、由校長沈尹默先交各院院長、經各院長在院務會議討論後再送上校長、提出校務會議討論、開會時出席者爲校長沈尹、默第一科長陳由平、第二科長褚寶權女士、第三科長陳楚爾、工學院長程干雲、農學院長許旋、醫學院院長徐誦明、法學院院長白鵬飛、女子學院院長劉復、現各學院院長已先後就職、對於院務發展計畫、均在研究中、校長沈尹默爲提高各學院學生程度起見、下學年創辦高級中學、各學院已有之高中併入新設之北平大學附屬高中、未設高中之學院不得添設預科或高中、現沈氏之已派員覓房屋籌備高中事務計畫大綱已呈教育部、俟批准後、始可正式發表云

十五年、成績可想見也、君自到校以來、對於校中整頓極爲得法、關於課程非常認眞、務求明瞭云

安東各纖場 設絲工夜校

安東埠業界之絲絲係工廠、計達七十餘家、所招絲工多未受有學校教育、故其智識較淺日前開係業會議焦主席因提出該工人於工作之餘、每三五成群外出、甚至惹出是非、殊失工人指導之責途擬於適中之地組織工人夜校、以便各工人之就學等因、當通經過、現已在八道濠改號同昌順與東砍子義豐興設有工人夜校外、玆又紛籌設夜校者數處、其教授課程、以千字科、珠算及其他之常識矣

劉督學視察各校

鳳城教育局、督學劉冠臨、人極老成勤愼、對於查學、頗稱熟手、現屆開學多日、理宜考查、藉策教育進行、除將本街各學校、業已查報外、於昨二十二日、前往二區視查各校云

普校請添裁縫教師

三十里堡會第一普通學堂、自本年添學級以來、而宋女教師擔任學科過多、對於裁縫一科、誠覺忙碌不暇、而第二學堂、自張漢傑女士榮轉後、其餘皆係男教師、對於裁縫一科、更覺困難、因此熱心之當會々長徐麟閣、有鑑於此、恐誤兩學堂女生之光陰、曾與兩堂長協議、更不惜勞、再三到普署奧田視學處請求、奧田視學、亦早有此意更爲贊助所以我當會人等先爲兩校之女生祝賀

體育

汎太平洋 童子運動大會
美太平洋協會之主辦 函勸吾國派選手參加

滬訊、美國大平洋協會爲聯絡太平洋沿岸各友邦之國際親善起見、協同美國洛斯安斯爾泰晤士報社、決定主辦一汎太平洋童子運動大會、約中國、日本、檀島、澳洲新錫蘭、及美洲諸國加入、出場選手之資格、爲九米至十六米之童子、種目分六十米、百米、二百米、四百米八百米、千五百米、低欄、高欄、跳高、跳遠、撐竿跳鐵球、鐵餅、標、槍現在日本文部、首省業已接到該會之公函、由文部省交付日體育協會辦理、吾國方面、不久亦將接收該會之公函、惟會期現尚未確定、俟各國覆函後、再正式表決、吾國如能籌備參加、亦係易事、因會期尚遙、現正係訓練少年之機會也

洮南新民小學 新添設校園
張敖兩教員 教授殊認眞

洮南訊、新民小學校校長高樹勛氏、自任職以來對於校務、大加整頓、不遺餘力、現逢春季土質溼潤、率領學生於課餘之時、修築校園、栽植花草樹木、日後該校必有一番新氣象云
又訊該校教員張佐良靑年英俊品學双優曾畢業於高級中學、副教敖緒章女士、省城女子師範畢業、掌教更不下

日僑開春季運會

吉林旅吉日僑、現以時屆春夏之交、天和氣爽、正宜開春季運動大會、以資鍛鍊體育、聞會期已定於五月十日、會場設在商埠地日本領事館後院、體育場、屆時定有一番盛況云

全國田徑賽最高紀錄
華北體育雄飛猛晉占十項之多

滬訊、上海全國體育協進會爲明瞭國內體育界之現狀、及其發展之歷程趨勢、爰特徵求全國各地之田徑賽最高紀錄、編製成文、用資參考函華北體育聯合會、請就近調查華北田徑賽最高紀錄、聞此事已經華北體育聯合會幹事郝更生編製完竣、計第十三屆華北運動會打破紀錄者二、迨十四屆會、造成最高新紀錄者凡八項、可見華北體育之突飛猛晉、大有一日千里之勢、聞郝氏爲此、費盡若許時光、始得整理完成、日前已將所得結果、由郝寄津交第十三屆華北運動會總裁判張伯苓氏、暨第十四屆華北運動會總裁判張學銘氏、請蓋章簽字、然後寄交上海全國體育協進會、此外郝氏復不憚繁勞、於公務之餘、整理全國田徑賽最高紀錄表、自民國十四年四月二十日起、以迄於十九年四月五日止、由省聯運會而對抗、而分區而全國、而遠東之國人所造成之新紀錄、均搜羅淨盡、煞費苦心、郝氏擬定表格、寄由全國體協會正式發表、玆特披露如左

華北田徑賽最高紀錄表

	項目	保持者	成績
(一)第十三屆	急行跳遠	潘作新	六米七四
(二)第十三屆	推鉛球	潘作新	一四米一一
(三)第十四屆	百米	劉長春	十秒八
(四)第十四屆	二百米	劉長春	二二秒四
(五)第十四屆	四百米	劉長春	五二秒四
(六)第十四屆	八百米	王玄基	二分九秒
(七)第十四屆	百十米高欄	金巖	一六秒五
(八)第十四屆	二百米低欄	黃金鰲	二六秒八
(九)第十四屆	十項運動	金巖	四七二〇分
(十)第十四屆	八百米接力	東北大學隊	一分三七秒五

華北體育聯合會于寄送華北田徑賽最高紀錄表外、並有大會職員證明書一紙、附錄如后

逕啓者、後列十項紀錄、係於敝會所主辦之第十三屆及第十四屆華北運動會中所造成、所有各項之時間、距離、或分數、均係準確、並爲敝會所認可者、特此證明、此致全國體育協進會、華北體育聯合會謹啓

第十三屆華北運動會總裁判張伯苓章、第十四屆華北運動會總裁判張學銘章、華北體育聯合會主席張伯苓章、華北體育聯合會幹事郝更生章、中華民國四月二十二日

全國田徑賽最高紀錄表

運動項目	紀錄	保持者	日期	備註
百米	十秒八	劉長春	十八年五月	第十四屆華北運動會
二百米	二二秒四	劉長春	十八年六月	第十四屆華北運動會
四百米	五二秒四	王玄基	十八年五月	第十四屆華北運動會
八百米	二分九秒	鄧志明	十九年四月	第四屆全國運動大會
一千五百米	四分二十三秒	姜雲龍	十九年五月	滬中美對抗運動會
三千米	十分七秒六	朱耀燊	十四年四月	華東各大學聯合運動會
五千米	十七分三十秒	朱耀燊	十四年五月	第七屆遠東預選會
一萬米	五三分二七秒八	劉古學	十九年十月	東北四省聯合運動會
百十米高欄	十六秒五	金巖	十八年六月	第十四屆華北運動會
二百米低欄	二六秒八	黃金鰲	十八年六月	第十四屆華北運動會
急行跳高	一米七九三	李仲三	十九年五月	上海中美對抗運動會
撐竿跳高	三米四七五	夏翔	十六年九月	上海萬國公開運動會
急行跳遠	六米七四	潘作新	十七年五月	第十三屆華北運動會
三級跳遠	十三米七二	司徒光	十九年五月	上海中美對抗運動會
十二磅鉛球	十四米十一	潘作新	十七年五月	第十三屆華北運動會
擲鐵餅	三四米六三	張齡佳	十九年五月	上海中美對抗運動會
擲標槍	四五米九〇	溫鼎新	十八年五月	華東四大學聯合運動會
五項運動	二四三〇分	吳德懋	十四年五月	第七屆遠東運動會
十項運動	四七二〇分	金巖	十八年六月	第十四屆華北運動會
八百米接力	一分三七秒五	東北大學隊	十八年五月	第十四屆華北運動會
千六米接力	三分四三秒八	遼寧隊	十九年四月	第四屆全國運動會

每日繪圖紅樓夢
第四百七十五回
香月尙先生繪 （繪圖禁止轉載）

黛玉此時、已醒的雙眸炯々一回兒咳嗽起來、連紫鵑都咳嗽醒了、紫鵑道、姑娘你還沒睡着麼、又咳嗽起來了想是着了風了、這會兒窗戶紙發淸了、也待好亮起來了歇々兒罷、養養神、別儘着想長想短的了、黛玉道、我何嘗不要睡、只是睡不着、你睡你的罷、說了又咳起來紫鵑見黛玉這般光景、心中也自傷感、睡不着了、聽見黛玉又咳、連忙起來捧着痰盒、這時天已亮了、黛玉道你不睡了麼、紫鵑笑道、天都亮了、還睡什麼呢、黛玉道、既這樣、你就把痰盒兒換了罷、紫鵑答應着、忙出來換了一個痰盒兒、將手裏那個盒兒放在棹上、開了套間門出來、仍舊帶上門、放下撒花軟簾出來叫醒雪雁、開了屋門去倒那盒子時、只見滿盒子痰、痰中好些血星唬的紫鵑一跳、不覺失聲道噯喲、這還了得、黛玉裏面接着問是什麼、紫鵑自知失言、連忙改說道、手裏一滑幾乎撂了痰盒子、黛玉道、不是盒子裏的痰、有了什麼紫鵑道、沒有什麼、說着這句話時、心中一酸、那眼淚直流下來、聲兒早已岔了、黛玉因爲喉間有些甜腥、早自疑惑、方纔聽見紫鵑在外邊詫異、這會子又聽見紫鵑說話聲音、帶着悲慘的光景心中也覺了八九分、便叫紫鵑進來罷、外頭看涼着、紫鵑答應了一聲、這一聲、更比頭裏悽慘、竟是鼻中酸楚之音、黛玉聽了、涼了半截看紫鵑推門進來時、尚拿手帕拭眼、黛玉道、大淸早起好好的爲什麼哭、紫鵑勉強笑道、誰哭來、早起起來、眼睛裏有些不舒服、姑娘今夜、大概比往常醒得時候是早罷、我聽見咳嗽了大半夜黛玉道、可不是、越要睡、越睡不着、紫鵑道、姑娘身上不大好、依我說、還得自已開解着些、身子是根本、俗語說的、留得青山在、依舊有柴燒、況這裏自老太太太太起、那個不疼姑娘、只這一句話、又勾起黛玉的夢來、覺得心頭一撞、眼中一黑、神色俱變、紫鵑連忙端了痰盒、雪雁捶着脊梁、半日纔吐出一口痰來、痰中一縷紫血、簌々亂跳、紫鵑雪雁臉都嚇黃了、兩個傍邊守着、黛玉便昏昏躺下、紫鵑看着不好、連忙努嘴、叫雪雁叫人去、雪雁纔出屋門、只見翠縷翠墨兩個人、笑嘻嘻的走來、翠縷便道、林姑娘怎麼這早晚還不出門、我們姑娘和三姑娘、都在四姑娘屋、講究四姑娘畫的那張園子景兒呢、雪雁連忙擺手兒、翠縷翠墨二人倒都唬了一跳、說這是什麼原故、雪雁將方才的事、一一告訴他二人、二人都吐了吐舌頭、說這可不是頑的、你們怎麼不告訴老太太去、這還了得、你們怎麼這麼糊塗、雪雁道、我這裏纔要去、你們就來了、正說着、只聽紫鵑叫道、誰在外頭說話、姑娘問呢、三個人連忙一齊進來、翠縷翠墨見了黛玉蓋着被、躺在牀上、見了他二人、便說道、誰告訴你們了、你們這樣大驚小怪的、翠墨道、我們姑娘和雲姑娘、纔都在四姑娘屋裏、講究四姑娘畫的那張園子圖兒、叫我們來請姑娘、不知姑娘身上又欠安了、黛玉道、也不是什麼大病、不過覺得身子略軟些、躺々兒就起來了、你們回去告訴三姑娘和雲姑娘、飯後若無事、倒是請他們也這裏坐坐罷、寶二爺沒到你們那邊去、二人答道、沒有、翠墨又道、寶二爺這兩天上了學了、老爺天天要查功課、那裏還能像從前那麼亂跑呢、黛玉聽了、默然不言

解除小兒瘡瘍痛苦

請用如意膏

爲小兒治瘡瘍必須選擇絕無激刺性而又奏效神速之藥品否則反使小兒多受痛苦不亦冤乎如意膏消毒滅菌而却淸涼舒適實爲小兒療膚之良藥

湖北沙河鎭長發貞程君濟瀛云『去春小兒兩耳忽生火瘡癢痛

非常時流鮮血百藥妄效嗣閱報知如意膏之功乃試敷之不到旬日一年之痛苦竟霍然全愈又該膏治刀火傷亦甚靈驗誠皮膚聖藥也』如意膏每匣七角六匣三元五角郵費免收遠東總發行上海江西路四五一號韋廉士醫生藥局 各埠藥房均有出售

從軍西蜀

名醫以韋廉士紅色補丸補益其疲瘁之身心

軍醫之職不在戰鬪而在治療然其工作之勞雖在後方救人却不亞於前方作戰所以常有軍醫公爾忘私不覺失其自身之康健者如羅君雲秋即其人也　羅君前任國民革命軍第井師軍醫現居四川重慶涪陵東門口其來書述及如何由服用韋廉士紅色補丸得復健康錄之如左「民十六鄙人任職軍醫療治傷兵分組兩處乘馬往來日不暇息如是數月心力俱疲常覺腿膀痠疼麻木精神萎靡飲食不思復因胃風遍身牽疼頭痛如擊自思非服韋廉士紅色補丸不可乃試投之果覺瘥鬆吞服無幾百病俱去精力反增足證此丸之妙眞有立起沉痾之功也」韋廉士紅色補丸爲天下馳名補血健腦宜女男之聖藥各藥房均有出售或直向上海江西路四五一號韋廉士醫生藥局函購

韋廉士大醫生 紅色補丸

特別警告

若遇經售家以廉價影射紅丸兜售愼勿上當其丸外雖紅色中則劣質也必得眞正韋廉士紅色補丸方奏治疾之神效

領教

先生問道 新近夫人身上很康健這不是常用味の素弄菜多吃飯的緣故不是？

夫人答道 是的照先生教的法子辦這麼健壯

味の素（味之素）

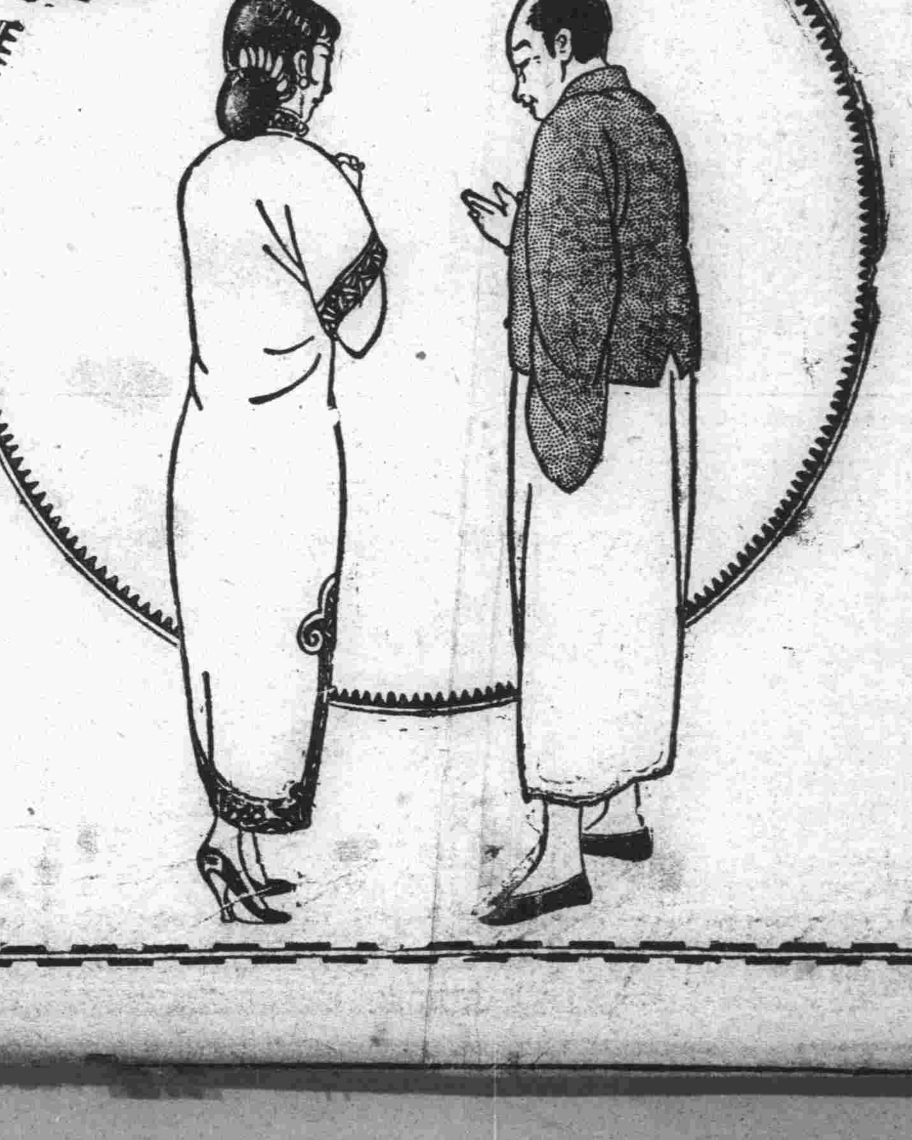

到處洋廣貨舖均有出售

C—242

紀念革命政府成立 慶祝國民會議

省黨部舉行盛大典禮 各界參加者極形踴躍

（瀋陽）五月五日爲國民會議開幕日遼寧省黨務指導委員會會同各機關學校團體先期籌備舉行遼寧省城各界慶祝國民會議開幕大會於五日上午十時在省黨部大禮堂舉行到各機關團體學校代表及新聞記者五百餘人是日各機關學校報館均放假一日市面均懸掛黨國旗各城門各邊門及鐘樓鼓樓各衝要街巷均紮有最大松枝彩牌樓懸燈結彩橫書白布標語內書慶祝國民會議及召集國民會議要制定國人同信共成的約法召集國民會議要廢除不平等條約等々字樣此外各學校組織宣傳隊遊行街市講演市電車公共汽車均紮彩車懸掛國旗各報館出紅字特刊邊署副官處在同澤俱樂部舉行遊藝會黨部印製小冊傳單標語各宣傳品甚多除由各機關團體學校組織宣傳隊散放外另有航空署派飛機兩架邊署紮彩汽車兩輛亦分別散放是日天忽微雨各界情極熱烈仍形極踴躍茲將開會情形分誌如次

會場佈置 省黨部門首搭牌樓一座橫懸白布一幅上書慶祝國民會議開幕大會并懸燈結彩二門前交叉黨國旗場內由警憲維持秩序參加典禮人事先由黨部發給彩色綢條佩帶胸襟以資識別禮堂內上置總理遺像乃黨國旗主席案前下設紀錄席并裝置廣播無線電機放發報告及講演

開會秩序 (一)開會(二)全體肅立(三)向黨國旗及總理遺像行三鞠躬禮(四)主席恭讀總理遺囑(五)靜默三分鐘(六)主席致開會詞(七)各界致祝詞及講演(八)呼口號(九)禮成(十)散會

主席致詞 指委邢上廉主席致開會詞已誌前日本報茲不贅

各界講演 各界講演省黨部指委李紹沅講演略謂主席各位來賓各位同志今天開國民會議慶祝大會并且紀念總理就任非常大總統本來在五月裡紀念日很多有的是慘案有的是國恥我們覺得都很不自然惟今天五月五日較爲快樂一是紀念總理一是慶祝國民會議兄弟就此兩項簡單的說一說總理就非常大總統是受一般反動的份子激刺不得已而嘗試領導革命同志來救國在民十時期北政府內亂外俄交相逼迫國家已四分五裂革命同志尤勢如散沙軍閥聯合反動份子受帝國主義者來乘機來破破壞革命在此垂危的時候總理想非如此不足以救國民而謀統一由此點看來總理的大無畏精神同志的偉大現在開國民會議是晉從總理遺教因爲國內一切反動份子已肅清訓政開始國家業已統一不開國民會議不能表現統一不統一不能謀建設歸結起來說有民十五月五日總理就非常大總統才有二十年五月五日的國民會議是値得我們來紀念値得我們來慶祝云云再次黨部宣傳科主任劉博崑講演教育廳長金毓黻代表省府主席臧式毅致祝詞省會公安局勤務督察長熊飛代表全省警務處長黃顯聲致祝詞公益中學童子軍姓名未詳代表該校講演

大會口號 一、紀念五五要繼承總理大無畏精神、二、紀念五五要擁護國民會議三、鞏固革命基礎四、廢除不平等條約五、打倒帝國主義六、三民主義萬歲七、中華民國萬歲口號喊畢時已十二時始奏樂散會云(驥)

難民回籍乘車 仍須買車票

東北政務委員會爲體恤由關內赴邊區墾荒謀生之難民起見曾規定凡經過東北各路乘坐火車准予免費等情已誌本報茲悉該會以此項難民每有不安生業請求回籍者現特規定凡此項不安生業請求回籍乘車應照章繳納火車票費以示限制昨已分令東北交通委員會及遼吉江三省府轉飭遵照云(捷)

考試農林行政 人員之條例 省府奉令公佈

省政府近奉行政院訓令內開爲令飭事案奉國民政府令開高等考試農林行政人員考試條例業經制定明令公佈令仰轉飭遵照等因奉此除分行外合行令仰查照併轉飭所屬遵照等因臧主席奉令後頃特檢發該考試條例通令所屬各機關知照云(捷)

財政局公欵外放

財廳廳長以各縣財政局管轄一縣之財政征收田賦各項公欵爲數甚鉅除應解繳來省外所餘存之公用欵項可以隨意外放至於餘利若干無論有何緊用概不准挪動此項章程業已擬定通令各縣財政局局長遵令照辦云(立)

催結貸欵之眼目

省政府主席以各縣貸欵事務所去歲均行成立專爲貸借欵項以接濟商民事歷數月欵項料已放貸完畢則事務所無所爲事日用化費徒耗財政遂通令各縣政府各將貸欵事務所貸欵限日結束妥協存留縣府將事務所裁撤免耗經費(立)

催報城餘之租金

省政府主席以各縣附郭餘地均爲商民所租用此項租金作何使用未得而知茲爲整頓財政計通令各縣府各將城根餘地每月房間空地租金若干歸於何項使用分別列表呈報來府以資核奪而統計財政酌量改定云(立)

縣長如記過 勿藉口請免

省政府主席臧式毅氏對於吏治極力整頓茲以各縣縣長對於辦理地方政務實力奉行與否自有記功記過以勵將來而警其他乃竟有託詞情屈懇請免於記過者殊屬非是現爲杜絕此項弊端計特於六日通令各縣嗣後如經上級機關記過者不得藉口請免自討無味然有可免之理由本府亦必酌核免除仰即一體遵照重以功令云(捷)

軍事秘件勿洩漏

東北邊防軍司令部秘書處以該處秘密文件與往來秘電關乎軍事至於緊要一有秘令即行洩漏雖未能得全文發表而大意亦略有相同苦非機關中人對外宣傳他人何得而知遂通令各機關充差人員嗣後無論何項秘密文件務須嚴禁有何契友親朋不准私行妄談俾免其宣傳外人云(立)

嚴防多事之五月 中日警察戒備

搜查各旅店逮捕共產黨

（長春）長春市公安局長脩雲汀氏近査時屆五月本乃多事之秋早經通傳各分局注意在案防範甚嚴近更恐不法份子潛滋有所舉動乃更密令特務員時々出發在各處偵査至於管內棧店甚多編一搜查或有奸宄潛藏乃於本月六日特令各分局隊對於管內棧店應特別注意搜索倘有來踪不明及形跡可疑者即來送局究辦對於外勤指令粲督查長負責指揮全體警官特別加勤注意戶口以免不肖之徒乘機思逞云云

長春頭道溝警察署長武波善治氏頃以陽歷五月爲多事之際深恐不法之徒潛居租界乘機思逞刻爲未雨綢繆計特吩諭直轄高等係警部井上定引派遣高等勤務員中日巡查刑事等按班分組巡赴管內各大小旅館客棧及公共場所舉行嚴密之搜查庶免共產黨徒混跡租界圖謀不軌云

閑院宮來長 日側大警戒

長春頭道溝日本警察署及駐屯中之四聯隊近查本月七日上午九時四十分日本閑院宮春仁親王殿下率同陸大教官及陸大學生四十九名來長參觀轉去哈埠當該殿下來長之時對於臨時戒備由車站至大和旅館中間均須佈滿軍警以資拱衛當經駐軍方面允許協助日警署方面規定一時間不准通行而維秩序云云

國民會議開幕 各機關放假 市民懸旗致賀

長春市軍政教育交通各機關頃奉吉林省政府通令略謂五月五日爲首都舉行全國國民大會開幕之期乃我國莊嚴隆重之大典所有全國軍政教育等機關一體遵照休假以資慶賀等情除市內各官署學校郵局分別實行休假外其市民方面亦均懸旗慶祝而重大典云

日將官視察歸任

日本陸軍省派駐南滿線帝國陸軍第二師團第三旅團長陸軍少將門多二郎氏日前奉命來長校閱滿鐵附屬地內駐屯之步兵聯隊守備隊憲兵隊並檢閱頭道溝新築大規模之兵營事訖之後於今五日上午八時三十名搭乘滿鐵急行車率同副官隨從等十一員起程南下歸任復命云

市內商民偸稅 被罰之經過 稅捐局之公佈

長春稅捐局長袁慶濂氏前自涖任之始對於市內商民曾剴切之佈告歷數商民納稅之義務及不明事體之商民希圖小利容心漏報國稅一經査出應受嚴重懲罰之影響苦口婆心具證明袁局長夙昔對於無知商民動輒偸稅之不教而懲也近聞市內雜貨商源發長因發售火柴故意偸漏國稅業經照章處罰更復剴切公佈庶使商民一體週知茲將該稅局之公佈列下

爲布告事照得本年四月三日據本局職員報稱査得本城北門裡雜貨商源長發於三月二十九日發售洋火五大箱現價每箱約需金票五元有奇以現行每元八百吊計算每箱應折吉錢四萬吊五箱共應合價二十萬吊乃該號發票所標價値每箱價僅一千吊共計五千吊其中隱匿賣錢計有四分之三之鉅應請五重罰辦等情並將發票一紙報告前來査本局長以誠待人原期商民有一所知感從此不再偸漏庶不負本局長體恤商艱之至意鉅如該號之發售洋火竟匿賣錢計四分之三之多實出意料之外殊深遺憾以此例彼其平日隱匿賣錢爲數至鉅可想而知若不予以重創實不足以儆效尤而維權政當將該號執事人劉澤工張瑞堂二人飭傳到局訊據供稱係三月二十七日開始營業每日賣錢爲圖省稅起見迭有隱匿賣錢究有若干已無從根究今被査獲者既有四分之三之多應即以此爲標準照數遞加復査該商於三月二十七日起至四月三日止照賬推算共登賣錢六萬七千九百五十吊按四分之三遞加應得賣錢二十七萬一千八百吊除已登賬外實計隱匿賣錢二十萬零三千八百五十吊責令照章補納正稅四千零七十七吊并軍費外按正稅額處以二十倍之罰金吉錢八萬一千五百四十吊即據具結認罰將欵交清隨時掣給稅證罰據飭回安業除將欵分別報解充賞並函達長春總商會查照轉飭各商民一體知照外合極布告仰商民一體知照嗣後如有偸漏捐稅一經爲人舉發或被查獲訊明屬實定按此例分別補罰決不稍存姑寬務望各凜遵以一切勿自貽伊戚爲要再凡商民不論何人能爲據實舉發偸漏者准由罰欵充賞數內提給四成以爲原報告人作充賞金本局并將報告人姓名絕對嚴守秘密併仰知照特此佈告

改進警察搜捕匪犯 公安召開會議

崔局長頒發警察須知

（海城）本城公安崔局長以北關劉姓家日前發生盜難事項犯人至今尚未就獲足徵長警等防範疏虞之所致爲整飾警政起見特於月之五日晚六時招集全體警員會議討究警政之如何改進匪人之如何搜緝內部職員對職務應如何遵守外部之勤務應如何奮勉等議案此外崔氏又草警察須知標語十八項令全境長警一體知照茲特贅誌於下一警察要明瞭黨義遵從法令二要潔身奉公三除暴安良是警察的責任四言語要和平遇事要敏捷五機警敏快是警察應有精神六警察須有任重致遠的責任心七警察與人民要同好同惡八脚跟要立定作事要廉明九要主持公理不畏權勢十警察是親民的官吏凡病民的事情要剷除十一排難解紛是警察應盡的天職十二不貪贓不枉法不徇情不營私是警察的本分十三警察養成常識是運用法律的基礎處理事務的準衡十四警察居心要公正遇事要勇敢十五警察應當排除和預防公安的危害十六警察要具大無畏的精神大無我的心地十七警察須有堅忍耐勞的意志十八警察應具衛生及消防之知識云

派員嚴催繳官欵

縣長孫斗南以十九年度之軍草欵及公立醫院基金各區應攤額數早經佈告在案但未繳納者尚有數區因此特遣區村調查員王維康剋日出發向該管公安各分局從事催討如再延不繳清定以玩忽功令之手續從重處分云

士兵死傷各士 胡匪竟逃去

駐紮牛古城子公安第卅五中隊長張金聲訪得匪首天下好有帶票西竄之訊因是特於本月二日遣第二分隊長紀樹田帶步兵一隊跟踪追緝行至六區西鄙小台子(海盤接界之處)與匪相遇其時正在午後二時許雙方開始野戰直至晚六點匪始向西潰逃是役陣亡胡姓弟兄一名中傷一名而匪等終帶票而去臨行拋下大槍兩桿小槍一枝匪計亦夥矣據云此役若前任張劉兩隊長帶兵決不至危及弟兄生命蓋紀樹田臨退縮匪見後援不到始猛力攻擊以致胡士兵中彈而亡良可惜也

宋處長因公晉省

吉林軍司令官公署副官處長宋常延氏前奉張輔帥命令選赴遼公幹事訖之後於今五日上午七時許搭乘滿鐵列車由瀋陽方面到長下車後稍示休息即換乘吉長列車於當日上午八時三十五分過返吉林覆命云

書畫展覽會開幕

名畫家神樹山人商澗氏幼嗜丹青博採諸家壯志古法生而自關普遊大江南北閱與越諸山含蘊胸中喜作江村漁港平遠寒林諸景筆秀墨潤不落江湖會受海上名七查煙谷董愛樓商笙伯諸老人之批評現有海上名人略歷合編書畫大觀第三集錢季寅深山讀書圖等畫冊行世內有商君佳作數幀自去歲遼西水災捐書濟賑於遼寧頗受各界歡迎此次遊長與吉省書家趙雲樵先生擬開展覽之會趙君專工花卉翎毛雜品昔入官途近居林下以書畫自娛聲譽早彰該君等晉謁各機關頗爲贊許今已就緒定於五月八日起十三日止實爲長埠空前未有之盛舉也至期當有一番踴躍云

第六七兩區共有 災民兩萬餘名

李桂林督察員實地調查

（遼源）遼源縣六七兩區地面廣大戶口衆多於去年水患之後禾稼損盡以致人民乏食嗷嗷待哺現經縣派督察員李桂林諸地調查確有男女老幼兩萬餘名之多業由各該區將難民如數造冊送縣想必籌立粥廠設法救濟而鉅數之難民不致餓死矣近聞他處又集難民甚多欵弁縣街而來以俟將來到達之時再爲詳誌

黃縣長履新

遼源前縣長金玉聲自涖任以來二載於茲所辦各事頗著成績一切政治諸多進步現經省府調省另委遺缺以黃士芳接充茲將其到任佈告列下爲佈告事案奉省政府元字第四十二號任命狀內開茲委任黃士芳爲遼源縣長等因奉此黃即馳抵遼源即於五月二日下午一鐘接任視事除呈報並分別咨令外爲此佈告中華民國二十年五月二日縣長黃士芳從此遼源警學政治前途或有一番整頓也

張隊長奉委履新

遼源公安第四十三大隊長王鳳山自到差以來保護地面不遺餘力剿擊盜匪頗有能名以致胡匪遠竄地面安謐商安於市農歡於野婦孺咸知人民稱慶凡有不法之徒均已遠而通匪之家懷恨在心所以誤控控而被撤矣然充差盡職致招怨言任意敷衍有虧職守詎竟釀成爲人難作人難之現相了於該隊長去差後剴由省派張學齡接充斯差於五月一日起挨次接收現已清楚矣將來地方治安定有起色云

數匪蜂擁而上 打傷一旅客

鄭家屯車站於五月三日晚十一鐘許正往洮南開第三次票車之際有客人兩名在票房內查點錢項以爲買票之用詎被匪人所覘移時該年約二十餘歲之商人至票房東邊路南以小洋二十四元買完燒餅之後行未數步忽來身穿便衣分持槍棒之步匪四五名勢如蜂擁將該客人包圍逼要錢項而頭部受有棒傷其右手腕受有匪槍透過炸子傷一處手腕將斷弁跑票房之際而匪人尾擊三槍幸未命中至票房後血流如注經路警以馬車將該受傷人送至縣街醫院調治矣

各機關放假 祝國議開幕

（營口）本埠五月五日爲國民大會開會之盛典各機關奉令屆日停止辦公休息是日市內各團體一律十二時齊至三江會館祝賀於是日大雨傾盆路間積水數寸行步維艱屆時到有小數學生各團體均亦到齊入場慶祝亦頗隆重

季太發赴熱履任

有季太發者乃本埠籍少年英俊學識優秀新舊學均有研究現彰武縣行政科長茲聞季氏現經十九旅孫旅長應充熱河省警務處要職已辭彰武科長職昨已赴熱河就職云

河北車站竟被搶

本埠河北北寧路車站於本月四日下午溝幫子車到之際票房內突進匪人二名開共搶去大洋六千餘元搶畢出門向東逃去云

溝西開闢漁市場

頃據漁行消息本埠溝西中華橋以西有一段房地爲漁業局所收買擬作漁市場現正計劃收買部份各項事宜聞此項市場之實行期諒在黃花魚期日左右當必有定規姑誌之云

羅姓父子被匪綁去 又經鄉團救回

城東丁香屯發生搶案

（遼陽）城東丁香屯村住有羅姓家道殷實久爲匪人所垂涎前晚突有胡匪數名闖入大肆搜翻搶去許多物品並將羅姓父子綁走後經鄉團追擊双方開火時久匪勢不支始甩票遠竄去云

何所長升任局員

黑龍江省城馬神廟公安分所所長何君廼斌老於警界勤於職務每日對於管界閭閻治安異常認眞自到差後所有賊盜無不藏形遁跡商民樂業晝夜安枕故邇來界內商民無不頌聲載途土峰尤爲倚重也日前本省四署東樹林梁局員因事撤差當經梁局長將何君調升該局局員矣一般商民聞此消息憐憫不捨大有不忍分離之意何君並用好言安慰勸其各安生業云云

胡匪已執行槍斃

黑龍江省副司令公署軍法處前經本省省會公安局督察長劉君抵獲屢次冒充軍官久慣强搶本省高麗各家之胡匪劉漢臣正犯一名前經該局轉送來處當經堂訊直認强搶不諱即時稟請上峰按法執行槍斃日昨奉到明令依法執行茲處綁在車上拉至奉天義地執行槍斃矣

建設廳長更替 暫時不歸併

省會公安局長易人係虛傳

黑龍江省政府前因萬主席爲節減經費起見有將建設廳歸併農礦廳一節刻聞因本省有特殊情形現在尚不能歸併月廿五日因潘經武廳長呈請辭職遺缺已以前煙酒事務總局長許采亭接任矣又本省會公安局長前由軍署傳出消息梁局長有辭職將以軍署唐副官長調陞等情茲經詳細詢明係屬空氣並不確實合行更正以免誤傳也

國防十五十七兩旅 施行模擬作戰

萬副司令已前往檢閱

（黑龍江）黑龍江省副司令官萬壽山君前因本省地處邊陲國防省防均關重要自國防軍十五十七兩旅改編後雖經該旅長官不時加以訓練恐對於戰術上仍有未盡完善之處前經萬司令官招集十五十七兩旅長來省囑該兩旅士兵於月之一號以前開拔來江在西江沿海拉爾旁劃定戰線長約二十餘里兩旅分開兩隊作施行衝鋒交戰實地演習之舉共演習十天聞由本省粮秣廠期前發放給養現品五天並聞除兩旅外所有步馬砲工輜各團營亦全加入內設參謀副官及軍需各監部事前由軍署組織臨時司令部遂同萬司令官於月前廿九日一齊出發前線參觀矣

教育局會議 歡迎袁潔珊

（伊通）本邑河東張小齋處長現任延吉市政籌備處長之母堂於廢歷正月初旬作故擇定舊三月二十二成主函聘袁潔珊先生爲點主官袁潔老不日即將抵伊擬以教育局作臨時公寓惟袁潔老爲當代所推崇之文豪是以楊局長於昨一日晚在教育局招集學界及法團首領會議歡迎袁氏一切之進行曆序籍表景仰之忱云

保衛馬隊長更換

伊通省警察騎兵第七分隊俗呼保衛馬隊長郭連餘氏因客夏護送懷德陸姓人票彼時陸姓賞給該隊官兵大洋五百元郭隊長收受後則同隊兵分批不意前者陸姓在省呈控郭隊長說是行近逼勒縣政府因將郭氏撤看押追欵遺缺關係重要日昨經趙總隊長以該騎兵一隊附楊新濟擢升楊氏已遵委視事按陸姓本懷德縣首富之戶客歲被綁匪人索價金票十三萬元正在措欵時期竟被本邑前任保衛總隊封逃庭君在邑境房深溝與匪激戰覓日方將陸姓人票打下並有道德會義務校學生十二人均是一同救回者是役斃匪五人官兵未傷一人爲本縣剿匪未有之紀錄至今四民頌仰而陸姓之票由郭隊長護送因有此種賞賜何竟控是勒索柳陸宅善豫難捨乎或內中有人挑撥也否則此等被綁救回人票每對官兵有些許之賞賜藉表喜幸酬庸此乃人情之常何竟有此反覆之事噫有別情耶眞是令人不解

開地方會議 縮小監獄工廠

伊通縣政府白縣長自接任以來積極革除弊政屢誌本報昨四月三十日白縣長又招集地方士紳及法團首領到縣府會議乃爲監獄工廠前任高經理辦理不善兼出品無甚銷路以致虧欵二千多元値此地方財政支拙實乏欵可墊是以經會議表決暫先縮小範圍只留刷印一科由地方另舉精明經理以資整頓擬由遇指導員村政指導員兼代或挐他人但被舉人能否就任須取同意因未能決定倘無相當人材擬先行停辦候籌有底欵再行擴張云

召開全體警官會議 拿獲行搶犯人

孫局長竭力保衛公安

（拜泉）本縣公安局局長孫壽仁氏自到任以來即整頓警政力圖改革對於保衛公安尤不遺餘力以故商民感戴有口皆碑茲分記其事如下(一)年前衝風冒雪下鄉清查盜匪視察各區所官警作事之勤惰歸局又招開全體警官會議議案二十項均屬警察應盡事宜不准貪污受賄疏懈職責任勞任怨振刷精神實力奉行而求警政改良以期刷新於民有利焉(二)拏獲搶奪盜匪本街瓦商和泰盛往取稅欵被匪犯左顯名趙福廷楊寶山等三名攔路劫搶查左趙均於去冬經人介紹到拜投差孫局長以無有位置即留在督察處內候委詎意該等日無所事遂即妙想天開生出搶奪之心勾妥常在徵收局門前站崗之南門警士楊寶山於和泰盛取欵時竟爾劫奪江帖二百零七萬吊此事發生時正値孫局長下鄉視察及後歸來以身任公安使本街出此重大搶案若不設法破獲深愧咸戰百計訪査果於日前將此案之匪犯左趙楊三人悉數拏獲未使走脫一人(三)拏獲該匪後在局審訊均供認搶奪不諱隨即轉送縣清鄉局依法判罪毫不徇情由此可見孫公作事認眞與民除害實不愧爲地方之警察官也

本社啓事

逕啓者茲委任劉省三君爲普蘭店分社經理兼記者嗣後各界如有訂閱報章或刊登廣告者希與劉君接洽可也此佈

本社啓事

各分社若以現大洋以外錢鈔匯交本社時按照左開行市

▲今日之行市

大洋兌金票 四五、五〇

大洋兌鈔票 一〇〇、七七

大洋兌小洋 一一七、七〇

經理部啓

各科診療 愛克斯光線科 戒除阿片嗎啡 保無痛苦流弊一切

陳英普愛醫院 病室完備 入院隨意 大連市興町愛宕町角 電話七六九七 八五六〇

瑞有氏黑色補丸

瑞有氏黑色補丸專治男女貧血五勞七傷氣虛咳嗽先天不足後天虧損少年破身太早夜夢滑精常出凉汗精冷精薄子嗣艱難自汗盜汗腰腿酸疼形容枯瘦小便夜多年久白濁或婦女之白帶及年久不受孕凡由腎部發生各症服之非常有效强精固腎如無病常服體質强壯精神充足永保無腎虧之虞 定價每打三十元每盒三元較比小盒便宜 外埠函購皆可郵寄各埠大藥房凡經售西藥者均有代售倘無處購買將欵匯至分行購買立郵不悞萬無舛錯 總行上海英租界福州路八十二號瑞有氏藥行 分行哈爾濱道外正陽街西頭瑞有氏藥行 遼寧商埠馬路灣汽車站

瑞有氏藥行啓

一星牌 拔毛藥 男子兩腮鬍鬚女人鬢髮低胸手毛等三分鐘化淨百發百中每盒大洋一元 函購均加郵力一角 函內付欵項用掛號信否則失落不負責 函購天津小站大東製藥公司 △經售處 奉天日站平康里洪興茂 哈爾濱泰來仁 長春頭道溝泰來鴻 大連西崗九一番地德記西樓 山海關海北書局 秦皇島會友書局 洮南縣吉興大藥房

德國育興賓 固本片 此片採自植物提其精液經消毒滅菌手續加珍貴藥料配製成片質純淨專治先後天虧損腎部失能精竭陽痿夢遺早洩老年精衰少年早婚房事力舉而不堅見色即洩服此片精力充足返老還童靈效無比顧者認明(德國怡克寧大藥廠育興賓固本片)每盒二元

海狗鞭 健腎丸 專治男子腎虧陽事不舉不固精房遺精早洩乏嗣腰腿痠軟一切腎虧服之 健腎培元老少咸宜功效偉大每盒一元五角

香港天壽堂 姑嫂丸 治療婦女經期不調色不正或多或少或後遠近閉赤白帶淫子宮寒冷一切 久年不育服之却病種子百發百中每盒一元

減價出售剛草 厦門 摺子 眞正剛草 各種價目列左 (大厦子)每百小捆現大洋七元(二厦子)每百小捆現大洋六元(三厦子)每百小捆現大洋五元(十丈摺子)每塊現大洋一元如有用以上各貨者敝葦舖備有舢舨或送東西兩站或河南岸並不另收脚力

通訊處 營口 河南電報局南鄰 廣隆碼頭對過河北 三合福 榮升魁 三合福主人謹啓

止淋丸 殺菌解毒清淋去濁 性淋慢性淋無論新久 淋白濁諸症一經服用 達床遺止濁定淋之藥 除誠爲第一治淋之 也患淋諸君請試之 信言無虛 定價現大洋一元 者二元外埠函購不加 實務須掛號封口蓋章 開住址 西洋運到新藥

遼寧大西城門外電車站 英美大藥房謹啓

瑣聞

△公安修路植樹 (下九台)本站道北德惠縣第七區公安局長馮占元奉縣令修理市內道路植樹現已實行又增錢業二號　本站道南只有小本錢舖一家是獨行暴利今又增錢舖兩號一名謙發合一名協和金是三號共爭一利云

豬肉又行加價　本站豬肉屠戶因該管公安局禁止使水欺人是以相率加價每斤漲價十吊計每斤核價七十吊云

警區驅逐流氓　鐵道南北兩警區爲保公安計於月之七日相率清警會同小驅逐流氓云

感冒流行宜防　自旬日以來氣候失常致患感冒疫病者爲數頗多尤以稚子爲多云

醫院榮譽口碑　本站惟濟世活人慈善爲懷仁術兼備之濟德醫院院長段秀山氏富者不欺貧者不抑誠當代之慈善家也

四鄉發現雞瘟　近日以來四鄉之雞瘟盛行查雞食電粒肝生白點偶一不愼慢食口腹則病即生焉可不愼歟

煤鑛又行開工　站東北十八里馬家溝煤鑛前因出品不良中止開採今又重整旗鼓開始開掘云

入緣求順何多　自近來紙煙暴漲而一般中下吸戶爲抱定吸不起之主義者頗多是以於求順者已達百餘名之多云

警區宣傳防火　站埠因地理與氣候上之關係每逢春季狂風日起地方鐵路南北各警署沿戶曉諭防火並張貼佈告標語云

瘋婦入鬧市　月四日午不悉自某村來一少年瘋婦面目姣美衣粧整齊隨行少婦二人該瘋婦跳蹦瘋病在市內袒除上衣信口雌黃圍觀人衆經同行二婦相曳返家

△臨時稅卡結束 (下九台)本站稅捐總局沿例遵照廳令每於秋冬之季爲防止奸商運糧偸漏計向在各要隘村鎮設立臨時稅卡前奉財廳指令限於四月間撤臨時分卡該局奉令後通令結束現已如數撤回而符廳令云

△火柴印花實行 (下九台)本站印花稅分銷處於月之一日槃行火柴印花計每包十匣應貼印花貳分時下各售賣火柴商號皆遵章貼用云

△行窃當場被捕 (遼陽)昨有城南醬山子人李某者在鐵門外洋煙舖買煙捲彼時屋內無人伊即起心不良將貨架洋煙窃取一大盒即逃後經該舖看見追獲當報告警所旋即解送公安局訊辦云

△蘿蔔銷路不振 (柳樹屯)本邑迤帶農商家專副鹽製咸蘿蔔業者已至數十家例年銷路甚廣鹽製得法成色極佳華人食料必需之品邑內合計所鹽製之咸蘿蔔約在二百萬斤能裝成足五十餘火車誠爲州內出產之大宗每在春秋兩季多係沿線各炭礦勞動工人繁盛區域之客商來訂購辦者甚稱踴躍銷路極活動今歲雖在春暖夏初工作之期而各家鹽蘿蔔均皆賣出寥寥之數多因各地勞工人少加以金貴銀賤運貨核算上的關係是以鹽蘿蔔一時滯頓不振聞各家售出價格甚低每百斤在小洋一元七八毛較客春間差價若干云

△名醫起死回生 (吉林)額木縣第二區區長金若山之子現在省城求學日前偶患沈疴在東洋醫院診治多日醫藥罔效病入危機幾成不起之症金區長以一生只此一子頗爲鬱悶嗣經省城吉盛旅館經理介紹新由伊通來吉訪友醫士姚春圃者醫術精妙倜古人天相一經姚醫診斷後甫稱國手久爲病者所信仰不料經數日病即霍然告痊現正在休養不日即將入學肄業此子可謂幸矣若該醫士堪稱妙手回春起死人而肉白骨一般知之者咸稱名醫再世云

△義清藥房開幕 (營口)本埠老爺後義和利藥舖有洪榮閣者在該舖診病製藥已歷有年所因之頗受市人之獎許須聞洪氏刻不欲依人作嫁昨已辭事出號業在估衣街西頭開設義清藥房懸壺問世聞已於本月二號開幕營業云

△三家烟舘被抄 (營口)本埠二本町之被亡國奴保護之大煙館前自法院認眞抄獲後該處烟館仍無所懼照常開燈賣煙頃聞於月二號晚該管警所亦偵李子豐鄭國喜徐婦等三家破係倚勢開燈供當場闖入抄獲煙泡煙俱連同煙犯一併逮所轉送總局法辦云

△藝術家又來營 (營口)幻術家韓敬文等前曾在營奏技當夫台幕起時則滿座寂然無不目注神馳無如好月不常春光易逝旋即他往市內人士固多有以未飽饕眼福爲憾玆聞韓氏現膺昇平茶園之聘昨已來營登台獻技一般往觀者異常踴躍云

△曲模亭氏喪明 (金州)名紳曲君模亭長公子畢業中學穎慧過人宦遊省垣迭居要職前程遠大正未有艾詎天不假年病逝該省靈柩日前回籍戚族友誼莫不傷悼暫停寺院擇日舉式安葬理想曾參奉養曾晳誰知顏路先哭顏淵殊令人不勝浩嘆也

△勝水寺之廟會 (金州)城之東約十餘華里極高之山脈名大赫山南北綿延二十餘之華里其山東側山腰巖穴中央由唐代建築寺院命名勝水寺院落有井一泉水質甘飲者咸稱此山之高有此甘泉莫不驚奇登臨南望渤海澄清長天一色襟懷塵消盤桓忘返清代該寺僧來觀親率其徒由下而上砌成石登級數三百六十三年功始竣舊歷三月十六日聖誕良辰天氣和適節令尙早松柳呈翠桃杏爭艷又値星期遠而迩市近而村落男老婦幼約二千餘人斯日華春照像館携帶像機與探勝進香者拍照薄收其資以助及時行樂佳趣誠我郡第一名勝之區也

△春雨惜未霑足 (金州)客冬以來無甚大雪春耕之時又無相當霖雨播種五穀雖不乾燥春風浩蕩日漸乾象日昨天氣忽寒纖降細雨惜數小時即止將來能否沛降甘霖未可知也

△泌芳茶社開張 (安東)安埠附屬地樂安里泌芳茶社今春因角色不齊叫坐無人遂停演數月今仍由原辦人袁長吉聯合二三同志出資另行組織並邀來唱手劉月舫張素霞唐月鳳唐月霞等十餘名於二十九日開市前往聆歌者頗不乏人營業前途尙多樂觀云

△竊賊仍未捕獲 (安東)安埠新安街古物商福盛隆日前一日夜被賊撬門入室竊去手表二十餘只內金表二只計値價三百餘元除已報警偵緝外一面自行偵查於四道橋子永成當選一衣服頗整者前往當金表一只形跡可疑遂報日警逮捕該人已查覺潛逃僅將遺表帶回另設法偵緝中

△搬家致起口角 (蓋平)本邑聖人廟處住戶徐某係一市井之小流氓也專以詐欺手段各處詐騙不知凡幾於前數日欠電話局雷丁頭現洋若干因無欵抵償遂起詐欺手段聲言代爲租妥房子在四馬道地方汝勿庸付租房租業將代汝付清汝靜候吉日搬家可也比時孟某並未在家孟婦信以爲眞屬訪徐某前往看望房屋該徐某一味技搪於月之廿日孟某擇吉搬家將物品理好僱車搬運始抵新房之處被新房主問詢何故孟某據實答之房主對云並無其事孟某找徐某理問兩造致起口角大打而特打後經魯仲連調處始處息事徐某之詐欺眞爲可惡已極云

△教員是否擅罰 (蓋平)本邑五日排房村村小學校學生張永富之子年九歲因患疹疾請假在家調治於夏歷二月念五日其祖母携往親家飲宴被其同學覩見回以病愈不上學告其師當令學生多人往張家返令上學伊家長因尙未全愈明日送赴學校學生同報老師聲稱不但不來並怒罵老師該教員不加考查信以爲眞找伊家長到校擬罰操衣六十六套並設席十五桌請各學生家長經潘某出爲調停結果罰川連紙三十三四未悉教育當局以觀省有否此等明令抑係另接擅罰姑誌拭目以觀

△坤伶因病停演 (蓋平)本邑一面街下廣樂茶園乜主傳廣居者前由遼陽接來周紫霞等評戲一夥自開辦以來觀戲者頗不乏人近因周紫霞染病請假一般有周郎癖者俱皆遠之該園主爲維持現狀起見特煩樂友黃樂天演唱武家坡等戲自想定能多賣客座情因近數日野外戰開演受此影響亦未見如何發展云

△崗樓內作麵人 (蓋平)本邑老革市街口有警察崗樓一處爲遇雨雪之時警士暫避之處於月之二日正値巡警値崗之際有作面人者籍係山東竟敢在該樓中大起工作一時間圍觀頗夥警察站在一傍不加過問後經某警官路過觀之實覺不雅除驅逐作面人速去外旋即嚴加申斥該警云

△又開一雜貨店 (松樹)前任萬聚盛經理楊敬齋氏舊曆正月因故退出邇與陳伸三鄭天錫于敏源四人情投意洽爰集資本小洋萬元藉東裕興地址創設利豐源雜貨店一所該等理商多年經驗宏富學問淵優並行力圖營業前途之發達不卜可知也

△老媼沿門乞討 (松樹)距驛三五里有一老媼姓未詳年踰八旬其髮霜白視茫茫年淪落沿門乞討有時徘徊街頭步艱苦之狀尙有未滿六齡玩童隨焉好事者趨前問之該答乃孫兒餘無他人似此祖孫相依孤苦零丁令人堪憐儼至門首無不慨然施助

△春雨連綿不止 (松樹)入春以來天形怒色時陰時晴忽風忽雨正値農人播種之際於昨偶然作雲沛然降雨連綿兩晝夜淋漓未止不悉是否有益耕種云

△這婦人眞可惡 (四平街)適間在街口小立忽見一婦人頭破血出後隨一男子有警察四五名押送公安二分局記者因莫明其故隨跟至二區探訊原來是北溝住戶男子名陳連生卅九歲受傷之婦人乃其妻廿六歲因婦人另有愛人不願隨陳某過度非要離婚不可男子堅不肯允因而口角繼之以打陳某用洋瓶子將其妻頂門打傷流血很多隨在北溝分所投首故由北溝分所押來二區交案將其妻送往中華醫院施治將陳某暫行看押以待傷愈再爲解決據陳某對記者云家中尙有七旬老母現在女家居住其妻在六歲時即到陳某經陳母撫育長大始爲陳某之婦後來竟暗與人通曾於前年携情人逃走陳某覓至長春復又追回即在北溝度日陳某係厨師手技在外與人傭工就妻仍是不能守分復又接交情人陳某雖知亦不敢管近來屢次要求離異因而被打成傷云云如陳某所云其婦亦太無情矣

△醫院施種牛痘 (四平街)道東中國地計有西醫院十數家每屆春季必要施種牛痘並不取値是誠一宗善舉但是實施者有之慮設者亦有之惟中華醫院大夫趙俊一先生施種者最多現在已種過小孩四十餘名並無所取並且對於小孩種痘十分經心並不能忽略視之如趙大夫者可稱有益於赤子也如有欲種痘者可至該醫院一試當知所言不謬云

△要大棚者來四 (四平街)近日來一班耍大棚者內有虎豹鑑龍响鈴猪等數種野獸並加演各種武術戲法等技武術却有純工戲法亦驚人在中日交界處同生和之後身搭場每日賣錢不少紅男綠女往觀者極其踴躍云

△全家北遷者多 (依蘭縣)本邑近日輪船由哈駛來者甚多其中乘客半係由內地全家遷徙北來謀生者到依下船者尤夥均往鄉間欲租地耕種由此可覘內地謀生不易故扶老携幼歷長途亦難矣

△孫油房之火警 (依蘭)縣本邑南關孫油房因祭祀神佛燃放炸砲火竟落於茅柴梁上頓即火燄飛騰不可撲救幸經各商家及消防隊前往撲救始行息滅當此春乾物燥望住戶宜加謹愼云

△農民應時種麥 (依蘭)縣本邑種麥因氣候關係非至穀雨不能播種廿五日夜細雨如酥直至次晨始霽農民乘此新晴爭相種麥決無小苗不能出土之虞預卜今歲麥秋又有豐收氣象云

△輪船初次來依 (依蘭)本邑在牡丹江與松花江合流之處每年冬季結凍非至次年穀雨不能解氷現在氣候融和廿二日牡丹江已解凍廿四日松花江氷排已活動預料輪船一二日內必能來依云

△警察發放夏服 (伊通)本邑公安局於前由長春軍工廠運來夏季服裝四大車於今發放各分局駐所以備及時更換本季仍是黃色制服白佩章等云

△失槍係屬訛傳 (伊通)四月二十九日本報伊通欄內有失槍宜究出下落一稿昨經記者調查那丹鄉公安分局局員朱某並未曾丢失手槍乃是有人造流言以訛傳訛竟致空山樓雨大約不外該員因公遭嫉事關朱局員名譽亟程特爲更正

△捉獲小偸送縣 (甘南)本邑一分局長劉文啓君於上月間由偵緝隊長轉任一分局長接事以來對於內外警政無不以力圖刷新並常派人四出偵查有無宵小踪跡前日在平台子查護年前偸德發和布匹等馬姓小偸一名當起出贜物若干一並送縣懲治

△農民爭購節品 (穆稜站)本處農民住戶每至古曆三月十六日係滿裏老巴頭山神之紀念節也今又屆期乃於月之二日即舊曆三月十五日本站市街各農戶來站購辦節品者雲集於市熱鬧異常如端陽仲秋之節無異矣

△河開新魚上市 (穆稜站)本站所售之新魚冬季皆由哈埠到者現因夏日氣暖各商皆停止購運現下穆稜河已經開通有日而一般打魚者獲魚無算最多者爲鯽魚云

△天氣忽陰忽晴 (穆稜站)清明後氣候日暖一日小麥已經播種完竣正開始種元豆之時而穀雨節後氣候又變夜晴晝陰有時紛紛而降細雨雨後開晴或起大風一時忽有黑雲佈滿天空寒冷異常迄今十餘日之久仍無風息雲散之日皆言立夏後氣候可能變暖矣

△櫃影拐欵潛逃 (長春)商埠地西四馬路路北德昌公司機器部櫃影王金聯少仙二人因有特殊嗜好竟於本月五日下午趁將該號手提金庫盜走內裝現大洋百參拾元事後由該公司經理查知當即檢查始知拐欵潛逃特於當日遄赴新市場第二區公安分所報告請求通緝云云

△牙院建築樓房 (長春)商埠大馬路馬凌雲補牙院近爲招待主顧歡迎來賓起見所有原住之院址不甚適用特請准房主改建西式大樓現已開工至於臨時補牙地點暫設於後院顧主仍如山陰道上較前益見增加生意之盛冠諸全埠可見馬君之藝術精奇之一斑矣(介)

△井內發現死屍 (長春)商埠地東三馬路燕春茶園東胡同有井一眼隨便附近商民取汲本月五日上午七時又有人前往汲水乃內中竟有浮屍一具當即報告本市第一區公安分局由原藝忱分局長帶同局部分所長周文彬前往飭人打撈上岸以便檢驗查得該男屍年約四十餘歲身着藍小布衫究竟有無傷痕及意外情事訪明續誌

△大火幸未延燒 (鞍山)鐵道東瀧口洋行於初三日晚九點十分倉庫內忽然起火內注木料木板草包等件均係引火之物一時火光四射烈燄騰空勢將延及四鄰鄰舍非常驚恐正在著急之際幸消防隊趕到隊長指揮有方隊員奮不顧身直往勇救之十時餘始將火救熄失火原因未詳損失有三千餘金至近于鄰本街無不稱頌消防隊之功德云

△來喜薄命死矣 (鞍山)道西百花巷吉順堂鴇兒某氏劣跡甚多擅長難數自客歲由遼省接來妓女名來喜者年華双十姿色平庸遊客寥寥自入該窰悍鴇打罵交加哀號之聲達于戶外又乘衣食不足以致成經血病症日深一日於昨薄命冤魂遄赴酆都城去

△市醫宣傳衛生 (洮南)縣政府縣長甲振先氏以衛生一道有關民命當於日昨(一日)開會討論宣傳衛生辦法結果令中西醫會負責作傳單擬標語該兩會長奉諭後即責成該會總務股長文昌樂房醫士徐子彬個人辦理云

△會長爲父立碑 (皮子窩)管內楊樹底會會長陳世本字百昌君品學兼優爲人忠厚交接寬廣自任職以來各界無不稱爲得人玆因令尊陳公銘三先年逝世今經友人劉繹南高若虛高子豐三君發起於陽歷五月十日陰曆三月二十三日午前十時舉行建立紀念名譽碑萬古流名素與陳君有交者是日往祝將有一番盛況云

橫濱正金銀行

本店 橫濱
積立金 壹億壹千五百萬圓
資本金 壹億圓

大連分行 代表電話長三一六一番 專用電話六〇一五番 宿直 海關稅取扱所電話四七六二番

支店 中國 日本 歐美 滿洲 東俄

東京、丸ノ內、名古屋、大阪、神戶、下關、長崎、牛莊、奉天、開原、長春、哈爾濱、青島、天津、北平、漢口、上海、香港、廣東、新嘉坡、蘭貢、額爾車達、孟買、克拉基、馬尼拉、斯拉巴雅、斯馬蘭、巴達比雅、香德尼、倫敦、里昂、漢堡、伯林、阿雷基散得利亞、布哇、桑港、羅斯安接斯、夏突爾、紐育、里約的嘉羅內

君患肝火否 我有潤腸丸

肝火中燒・最易激怒・世人往往因小不忍而亂大謀者・由於憤怒・實由於肝火・君有肝火否・盡服第威德潤腸丸以平之・藥料完全植物質・毫無刺激作用・日服二粒・肝氣不作・祝君前途更多勝利

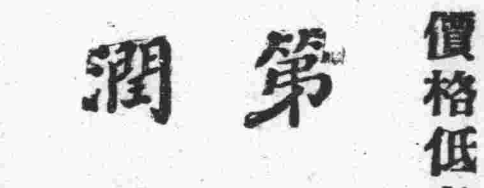

價格低廉祇售兩角

第威德潤腸丸

各大藥房均有出售

東北唯一 **光明美術照相館**

西洋技師 凡游瀋者 留一紀念 電光攝照 須趁機會 包管滿意

全國唯一照相通信機關 **東北新聞影片社** 承攝各種電影片 候給東北新聞照片

瀋陽商埠十一緯路三經路口一百四十號

先施雪花香

代理處 大連 洪順祥 協源茂
營口先施分莊啓

新出新式綢緞呢絨俱全 經理先施化粧香品 應時綉花衣料

協源茂紬緞呢絨洋貨店

長電話八四三五五 五七五九番
大連西崗街壹貳四番地

東北交通委員會材料購辦委員會招標廣告

本會現奉東北交通委員會核准標購交通材料玆將購置機關材料名稱數量等項列表於左凡願承辦者希即先期來會登記領取標單並索閱詳章其已登記者即派員領取或函索標單爲要

購置機關	材料名稱	數量	開標日期	交貨地點
四洮路局	鋼軌及附屬品等	七十一種	五月八日下午三時	
洮昂路	鋼軌魚尾板螺釘螺圈道釘道忍等	六種	六月二日下午三時	

會址 遼寧東北交通委員會

SULZER

蘇爾壽狄瑞而引擎 (Sulzer Diesel Engines)

蘇爾壽機器公司製造之狄瑞而引擎(Diesel Engine)重油可爲燃料高速度及低速度二種者設計健全材料優美工程精確及用途之廣人所共知如電氣廠紡績廠麵粉廠自來水場農事場化學工廠製氷廠及船舶上等處皆能完善適用自五馬力以上本公司可能隨意製造至於燃料消耗又能格外經濟因機關構造簡單運轉上非常容易欲破本引擎(機關)之詳情者即價目標本說明書等請函知本公司當速爲奉上本公司對於世各任何工程上之問題極願竭誠相助也

蘇爾壽兄弟機器公司 (Sulzer Brothers, LTD; Switzerland.)

本公司總廠在瑞士國溫德多爾城
分行 大連市山縣通一八 神戶市京町七十二

株式會社 滿洲銀行

大連市伊勢町六十九番地 電話代表四二二一番 振替大連三〇三番
資本金一千萬圓
頭取 村井啓太郎

支店所在地
金州、普蘭店、貔子窩、鞍山、奉天小西關、鐵嶺、公主嶺、范家屯、長春、吉林、撫順、本溪湖、安東、興隆街、義州

中國銀行

大連營業△支店 關於銀行一切事務

營業時間 上午九時至下午四時
電話四三八九、四五九七、五九九〇 海關收稅處八七二四

長春益發銀行

本行專辦各處滙兌並作存放各種欵項外放信用保證貼現抵押收存定期活期均可相商規定利率無不公允滙兌計分信滙電滙票滙等類悉從客便所收滙費特別低廉信用素著手續簡捷久爲各界諸君稱善並爲便利顧客起見收付各欵及滙兌事項於營業時間外猶可通融玆將通滙各處地點列下

哈爾濱、黑龍江、安達站、雙城、張家灣、三岔河、烏吉密河、甜草崗、望奎、拜泉、克山、北林子、佳木斯、富錦、吉林、樺皮廠、下九台、四平街、大連、開原、公主嶺、營口、安東、上海、奉天、奔城、湯家河、天津、北平、樂亭、山海關、留守營、昌黎、濟南、泰安、周村、灤縣、德州、煙臺、青島

本行 營業部電話二九六 滙兌部電話二〇五 經理室電話二六一 儲蓄部電話六七一 電報掛號華文四一三五

最新發明 肺病特效藥

三那星

肺癆病是人類的大敵 三那星是肺病的救星

肺癆乃係一種極微細之肺癆菌、蟠據於肺臟、破壞人體組織、成最可怕之肺二症、發現肺癆菌者爲德國醫聖考克博士、此項肺癆菌有一種特殊之防禦力、能抵抗一切外來藥力之攻擊、蓋肺癆菌體、係中性脂肪及抗酸性蠟質之外膜構成、且肺癆菌侵入人體局部時其四週即被侵蝕而形成頑强之結節、以阻得血流之經過、致使內服或注射之一般殺菌藥劑、無由攻入、故醫家常有肺病無藥之嘆、蓋肺病並非無藥、實因有之藥、足治肺病中之單純症如、咳血、及第一期之肺癆病而已、終不克破壞其頑强之結節、剝奪或溶解其臟質及脂肪性之內外膜而使藥力直達於患部、驅其根本撲滅肺癆菌以達完全治愈第三期肺癆症之目的故耳、三那星爲二十世紀最新發明之肺癆特效藥、功能溶解肺癆菌之抗酸性臟質、使藥力直達患部而殺斃癆菌、

雖第三期之肺癆重症亦能於短時間內克奏奇功

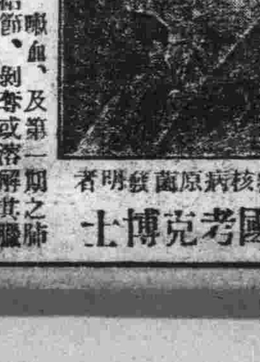

肺結核病原菌發明者 德國考克博士

奉送 最新肺病療養指導書 三那星實驗報告書 函索立即寄贈

每瓶服十天售大洋十元 每料服六十天售洋六十元

▲上海美商愛世開洋行 獨家經理

奉天十一緯路七十三號 美國愛世開洋行
哈爾濱道外正陽四道街口 美國愛世開洋行

各埠藥房均有出售

消閑世界

倫敦之新奇餐肆（履冰）

◇但吞圓丸不進餐

◇飲食上之一大革命　從前有人主張、欲將人類每日必不可少之三餐、所具食料、其精英、化丸吞服、藉省餐事之煩、此種理想、識者輒笑其決不能成事實、但今日苟至倫敦佛克多利亞附返之餐肆、則見室雖不廣、而佈置極舒適、侍者所獻之餐、盛謂小匣、粒粒圓皆成丸狀也、食法新奇、因亟記之

◇發明家之談話　發明用丸代餐者、爲伊佛里登氏、彼在晶宮飯店時、曾首先提煉果汁、製成糖漿、得有金賣獎章、據氏對人口述、丸中所含之滋養料、恰等於一碟肉牛、附以捲心菜紅蘿蔔洋蔥番茄等物、外加一塊糖果一盃咖啡、至於發明之經過亦頗費心力、因欲提煉各種食物之滋養料、應用器械鈞類非英國所有、不得不仰給於法國、而提取蔬菜中之礦分及維他命時、又發見許多困難、良以菜類外層、備受日光之作用、含上項質素較富、一至中心、實際上並不含多量滋養、所以採製時期更宜注意、務使精英不稍遺棄、所需機器、自亦更趨繁複、如此經長時間之研究、所謂理想中之食丸、於焉告成

食丸足以果腹、又據伊氏談、丸之最、利益、厥爲包含各種鹽類暨維他命、例如申人知第二種維他命爲兒童食品中之主要滋養料、但普通所餐、容易得、斯因烹調之際、維他命完全於無形耗損失矣、丸則絕無此種弊病、且輔有鹽分、俾食後得收充分之效力、就費用上言、亦並不較普通餐資爲貴云、現在頗有若干人、嘗試食丸、丸有多種、各隨所嗜、可使唇舌間餘味盎然、如好食肉類菜蔬或咖啡者、儘可自擇一種、既服之後、各醇々有味、最奇者、每丸重量祇一英兩、而入腹之後、稍越片時、即覺胃中舒適不飢、與常人進餐後之情形無異、且無不消化及食後飽悶之害、如欲進食丸後從事運動、更能精神健旺云

◇經濟上之利益　此新式食丸將來推行之後行見家事可日趨簡單、而養菜洗碟之煩更非必要、經濟方面、利亦大、假令丸之製造、逐漸發達、則每丸代價至多當不過三辨士、即平常進餐、須用四五道食品者、以丸爲代厥價亦可不逾六辨士、既便宜、又簡單、殊可謂餐事上之一大革命矣

詞訟見聞錄（五八）

善亭雜俎（說部之二）

趙許氏懦弱殺夫

不知與何人通姦、永未露半點破綻、故旁人皆莫知爲誰久而久之、熱度增高因訴私奔、被人捉獲、姦夫逃逸、劉姓知之、急謀擇吉草草娶之過門、以爲有堵、或者可以久安於室

誰知竟有大謬不然者、一日劉姓之戚誼、某某君、天方破曉、早起出門、見鐵路旁隱隱躍躍、有一女子、潛伏草莽中、若有所待而行者、審視之、乃劉新娶之媳婦也問將何往、不答、蓋夜隨姦夫私奔、半路爲人沖散、其姦夫潛伏暗地、不敢出頭、故女被人捉獲、送還劉家、其婆婆明鑒、以此女私奔、已犯七出之條、況非一次、欲借此爲由、休回娘家、追還彩禮、賠償嫁娶時之損失爲子另聘良家女爲婦、是爲正經、奈經村長親鄰人等、調說、皆不欲拆散婚姻、極力勸劉家、仍容留焉、掩其醜而許其自新、誰知姦情一犯、棒打絕不回頭、所謂一入頭、只去憔悴死、人能死心不能死、未幾又竊逃出、自赴警局、請送法廳、提起與夫家離婚、今之官家、最喜離婚案件、一聞有欲離婚者、情甘爲作走狗、指導保護、何憚犬馬之勞、遂拘傳劉姓、百般威嚇、罰錢治罪仍爲之送廳、懇准離婚、有明人指點夫家、似此淫婦三番兩次私奔、又私赴警局請求送廳、警局即袒許送廳不言而喻、背後定屬有人、官府正提倡離婚、嘉獎戀愛自由、駁斥舊式婚姻、且既有姦夫在後、爲官府所歡迎之新人物、在伊背後、爲鬼爲蜮、與本夫勢不兩立、不允其離、恐有意外之虞、不如允之、追還彩禮、及嫁娶時之損失、任其自由、嫁姦夫而去、另爲子聘良家女爲妻、策較萬全也、夫家省悟、然則拆散此婚姻者、非姦夫也非本夫也、亦非一切來人也、乃新行法律提倡自由、准予離婚、作法於涼、專拆鴛鴦於兩下、使有情者都成眷屬耳、又見有某村某姓子、定親某鄉紳家之女爲妻、某鄉紳家已落魄女父有芙蓉癖、不理家政、家政悉委奴僕、其女戀愛成姦、其父毫無知覺、後已懷孕數月、其夫家知之、欲與退婚、礙於鄉紳之情面、乃含垢忍尤、急擇吉爲子完婚、欲掩其醜、而許以自新之路、既到夫家、夫家人口浩繁、不管十目所視、十手所指、諒此後可保無意外之虞

遺精談（醫話）

（大連武維揚）

生陽故也、甚至有遺精、一夜至二三四次者、此即膏粱肥甘所釀成、非亢陽暴復即積熱擾動、精室、宜節飲食爲先、本遺精病、誤投參者、肺氣即塞短而悶、是夜必遺作、誤以苦寒者、小便頻數、遺精而此日溺數、夜間貪眠不起床、則膀胱脹滿數激腎關、是夜必遺作、大凡遺精病、與三消症相近、惟三消症治不得法、則死、遺精雖劇、不至於死者也、辨二病之法頗多、略以一條言之、是否分矣、蓋精泄後陽隨萎者、遺精也、精既泄矣、而陽獨强淫癢難制者、三消也、故三消有不能制之强中者、多死、遺精雖劇不成肺勞之時、獨不至于死也治法固不可缺、而保養亦最爲要、飲食要清潔、如辛辣油膩之品、能不食爲佳少食次之、煙酒等、尤宜戒除、即濃厚之茶、皆不可服、飲料以白開水爲最佳、夜臥衾被、不可過於溫煖、且不可過分桑輭、而有助淫情者以粗布棉絮爲宜、早眠宴起、皆有弊也、宜讀高尚之書、其淫小說、及導淫畫片、一概禁絕、餘如淫聲美色、尤宜而爲隔絕、以清心志、如已夜夢遺精、或無夢遺精者、須側身曲膝而臥、不許伸腳、自有其效、或用兜法其法以布做一小兜、將腎囊兜起、兩端拴腹前後之袴帶上、亦可止遺、更有一練精之法、每於夜半子時、披衣起坐、兩手搓之極熱、以一手將腎囊兜住、以一手掩臍而摩擦之、久久行之、自無遺泄之患、且元陽壯盛、眞火不衰、而精氣固密、精神飽滿、永無精寒無子之慽、但兜腎摩腹之時、須澄清慮、尤其是不可存淫慾的觀感、然、後緩緩行導、引吐納之法、使肺中之氣、與腎中之氣、上下左右、週環無滯、約行半小時爲度、久行不輟、自然精氣神三寶俱固至此則身體上、精神上之愉快無窮、盡之矣、所謂導引吐納者、非方家術士之近於邪僻荒誕之謂、質言之、即近世所謂深呼吸之意也、又有一法、行之亦佳、如常人臥時、以一手掩握外腎、終夜不去、使外腎溫煖、則精氣雄壯、行之一星期、自能有效、實驗之餘、草記大概、以與閱者諸君一談

望奎樓偶稿（五）

（日照丁愷曾葉籬亭氏著）

詩集

登曉榴閣

閣窗三面敞、而面對雲屏、堂去塵埃靜、揖來几席靑、岧嶢雙目廻、忽若寸心冥、拄笏相看處、煙鬟入袖馨、

除蚊

坐困日中蠅、乃圖一夕寐、無端生毒蚊、行藏若鬼魅、潛匿牀第旁、突出人不意、蠢々未及仙、忽而攻無備、嚶々唧々來、翩翾翔々至、聲如笙簧鳴、嘴若毫芒利、縱言羽扇揮、暫避終不避、我則用我法、爾伎安得試、斂帳護我體、肉食徒窺伺、嗟爾么麼身、三日空飽銜、還欲以火攻、濃煙毒正熾、呼吸咽喉滿、驅首墜於地、此如赤壁兵、亥宰乖用智、又如防媢嫉、貶斥復放棄、正當初夏交、未及成孕字、庶幾魔子遺、永絕此種類、

齋前長松入雲六月坐豈下颯颯然因爲賦得露洒長松六月涼以贈之

披襟石榻待淸風、々松濤響碧空、翠色夠來當戶牖、寒陰長自遠籬櫳、金莖何必雲霄外、瓊液偏宜溽暑中、更好研朱點周易、夕陽無限遠山紅

長春花事（續）

（趙然）

八、秀雲　她好也罷、歹也罷、我前番的稿子、可謂失於審察事實、徒聽友人某君（不便露名）他的一時情感作用託我代爲宣揚、那知是枉勞筆墨、連我這枝禿筆、我也很覺對不起它、某君現已洞悉她的劣跡、實是擷髮難數不但與我前稿所言、適成一反比例、就是月前有某記者在此消閑世界中所作的「長春花事一束」一段文字中、曾披露該妓劣跡數端、尚且是祇知其一、不知其二、她的惡劣行爲、眞能夠爲一般獵艷者所夢想不到的、某君自知前事孟浪、不勝悔恨、余亦爲友所誤、尚復何言、問心實在對不起愛我的讀者我想另作一篇向讀者諸君道歉的文字、求讀者恕一恕我的失言之罪、並且根據事實表白表白她的劣行眞象、以明是非、事無大小、總要有一個水落石出才好、我願爲這微未細事、即使有人責我「出乎爾反乎爾」了、有點甚麼犧牲也不打緊、我要實事求是、不肯去對不起我自已的心、又對不起我這枝禿筆最要緊的、是對不起讀者、可是有幾個友人、對我這種動意、很不贊同、說是如果作出來去發表、一定有人疑到或是醋酸作用、不然亦有「翻手爲雲　覆手爲雨」之譏勸我絕對不可發這種矛盾的文字、我也是進退兩難、不得不加一番考慮、我的心意是始終要想發表的、只得考慮後再說吧

廿、四、廿五於長春旅次

學戲

（鴿子）

朋友、假如你住在北京、不會唱兩句皮簧那眞是個大大的缺點！

在這沉寂的故都裏、一切地一切都顯着萬分的蕭條與頹喪、惟有皮簧的勢力、依然濃厚底籠罩着、瀰漫着、

這是很常見的一件事、無論在大街上小巷裏、隨時隨地都可聽得見「楊延輝」「□的父」種種粗細不同的歌聲

有這麼一年吧、爲學校裏鬧遊藝會、我們便籌備起舊劇來、請了幾位票友「說戲」「吊嗓子」「拍板」……開始學戲、教我的那位票友、眞可稱得文武全材 小生、花臉鬚生、小花臉、他什麼都能唱兩口、做兩下子、據他說他當年眞是個老牌戲迷呢、整日家留連在戲園子裏面聽戲花的錢到現在、足可鑄成他那麼同樣大的金人

人們對于他是很佩服的、因爲看他滑稽的舉動、流利的口白、聽他那些什麼「田桂鳳搓線」「老譚踢鞋」種種名伶軼事(?)再瞧他那亮光光地出號大腦袋在空氣中搖動着眞令人忍俊不禁、日子一天天地過去、遊藝會也快開了、登台的日子也近了、我們便加起工來、每天晚上到一個小茶館去練習、小小的一座茶館裡、矮々的小屋子、立起來便可頂着房梁、裏面只擺着幾張棹橙、白天也許有人來喝茶、到了晚上恐怕除了那個賣茶的以外、連個人影也沒有！

我們就在那裏、把棹子橙子都挪動起來、擺成戲台的模樣、兩個板橙一順便是上場門、當中棹子一隔分出前台與後台　板橙平行着擱一放、又是個下場門

「預備好鞋」大頭教師發了命令

「先上周瑜」

「達不魯拉達、康七　得七

「達不魯拉達、康七得七」：這是双長鎚」上、上、投袖張嘴、唱、好、大頭教師一張嘴發着命令、敲着鑼鼓、外帶着叫迎頭好

胡琴的響聲、清脆(?)的歌聲、在這靜悄悄地深夜裏刀子般的小風正在刮着、窗外居然圍了許多人來聽：

「這回來法門寺、上賈桂」黃鶴樓唱完之後、大頭又發命令

賈桂要帶寶劍、深夜之間那裏去找呢？便拿了一根鷄毛子插在腰裡

「念狀子」具……具……！具告狀民女宋氏巧破替夫賊冤事啊……

「好」大頭瘋了似的喊起來、窗外的觀衆、本是背着臉在聽、此時不約而同的回頭一看……

街上是一個人也沒有了、月亮在天空裏散着凉光、大地水一般地清瑩、刀子般的小風、依然是刮着、在這沉寂的夜裏、只有遠處的柝聲和鑼聲、隱約可以聽得見、我彳亍地走回校內、到在房裏、睡在床上、周瑜、賈桂胡琴、子……在我腦子裏亂七八糟底翻騰了一夜、作了不少的夢

日子一天天地過去、遊藝會也舉行了、學校門口高搭着彩牌樓、汽車馬車人力車排出去了好遠、小販喊喝聲警察呼喊聲、嘈雜地混成了一片

會塲又是擁濟不堪了、簡直是人山人海、半點鬧地部沒有、大戲也開了、鑼鼓天般地響着、一齣一齣的演過去、該着我上台了、在後台已經有人把衣裳給我穿好臉譜也給戲畫上、對着鏡子一照、自已那份扮像、不覺得有些暗笑、眼看自已就要上台了、心裏不由得小鹿般地亂跳起來、有一種說不出的滋味、想東也不是、想西也不是、眞是坐不安、立不寧

終於輪到我上台了、外面鑼鼓一動的催、大頭把我拉到上塲門門簾裏面、心裏又跳得利害了、也不知他同我說了些什麼、最後簾子一掀把我推了出去

好！台下雷也似的喊了起來！

腦子覺得有烘烘地了、臉上也發起燒來、偸眼往下一看、啊！好多的人、只見人頭一個疊一個地電影般底在我眼前浮動起來、鑼鼓催着胡琴響着也不知道是那條神經支配着我、使傀儡般動起來　好……好……微弱的聲浪斷續地送到我的耳鼓

一塲一塲地過去、好容易混完了、到了後台、身上是汗、頭上是水、口乾舌焦、可是身上驟然輕快了許多、好像卸了重載的驢子一般

老王　你眞不錯、亞賽馬福祿、口白有多麼清楚！人們圍着亂來問我

啊……我那有力氣回答呢累死了

從第一天的夜裏、直睡到第三天的早晨、我躺在床上足足睡了有四五十個鐘頭的覺

遊藝會也過了、彩牌樓也拆了、門口汽車馬車也散了我們的戲也不學了

學了半天戲、唱了半天戲爲了什麼呢？

「……」

朋友、假如你住在北京不會唱兩句皮簧、那眞是個大大缺點！

二十年四月二十一夜於故都

史惟記美術畫夜寫眞館

大連浪速町　電話 四三二一 八三六

特點

採用材料　上等精品　印製相片　美麗可愛　設備鏡箱　特別新穎　撮得之影　軟光電燈　晝夜撮影　定價公道　以答主顧　出門照相　概不增價　電話通知　立即應命

久咳傷肺肺傷爲癆勢所必然惟凱輯氏久咳片爲現代預防肺結核抵制肺癆菌咳化痰之出奇拔粹一種良藥凡經服過者莫不交相贊賞歷年得獲愈者之謝函數計萬份可見此藥之功績美譽確爲鷄羣之鶴裨益社會良非淺尠豈牟利者可比耶謹將主治陳下

●一治憂愁肺痛之咳●一治夜不安眠之咳●一治喉痛聲痛之咳●一治童子百日之咳●一治老人虛弱之咳●一治胎前產後之咳●一治天將時疫之咳●一治四時感冒之咳●一治喉癢虛寒之咳●一治痰湧喉塞之咳●一治胸痛脅痛之咳●一治胃弱飽滯之咳●一治腎虛肺弱之咳●一治酒色爲患之咳●一治多年不愈之咳●一治結核發現之咳●一治氣管發炎之咳●一治咯血癆傷之咳

一切日咳　夜咳　連聲咳　單聲咳　白痰咳　黑痰咳　無痰咳　唾血咳　破金咳　朝熱盜汗咳　心跳氣喘咳　雖最日久之纏綿痼症服之無不應驗如響是誠爲肺病之良藥也

價目試用一包一角　中盒五角　大盒一元

各省各大藥房均有代理設無處購買祈將欵寄交

總發行所哈爾濱泰華西藥商行立即照寄

日清汽船出帆（大連）

●開往青島上海
▲唐山丸　五月十三日
▲華山丸　五月廿四日
（午前九時出帆）

日清汽船代理店　大阪商船株式會社大連支店
辦大阪商船貨客事務　國際運輸會社大連支店
電話 三一五一　六二八三 中國賬房

大連汽船出帆

●開往青島上海（午前十一時）
▲天津丸　五月十四日
▲長春丸　五月　八日
▲大連丸　五月十一日
●開往天津
▲濟通丸　五月十二日一時
▲天潮丸　五月十日十時
▲天潮丸　五月十五日三時
●開往安東
▲濟通丸　五月十七日一時
●開往登州龍口
▲龍平丸　五月十二日
●開往營口
▲長順丸　五月　九日
●開往名古屋
▲東崗丸　五月　日
●開往門司阪神
▲蒙古丸　五月十六日
●開往香港廣東
▲老虎丸　五月十日

大連汽船株式會社　電話 四一八五番
專屬貨客經理店 大連市敷島町永和公司 電話七八六八・七二七八
阪神航路專屬貨物經理番店 澤山兄弟商會 電話 二六二五　四六四一

鹿玉軒記出帆

●開往芝罘威海仁川
▲利通丸　五月八日
●開往芝罘
▲福壽丸　五月　六日
●開往大阪宇治尾道今治
▲照國丸　五月七日
●開往安東
▲連勝丸　五月八日
●開往營口
▲北□號　四月　日
●開往門司若松
▲松浦丸　五月二日

大連市加賀町　鹿玉軒記　電話 六一一七　六一一八　三八五一

威連輪船出帆

●開往威海青島
▲敦賀丸　五月十二日

大連市敷島町六番地　取扱店 丸二賬房　電話 五八八八

政記輪船出帆

●開往芝罘
▲永利號　五月　九日
●開往龍口
▲有利號　五月　九日
●開往龍口香港廣東
▲乾利號　五月十四日
●開往芝罘香港廣東
▲順利號　五月　十日
●開往芝罘上海
▲同利號　五月十二日

政記輪船股份有限公司　電話 四四一一

大阪商船出帆

●開往天津法碼頭灣留
▲河南丸　五月　九日
▲武昌丸　五月廿七日
▲貴州丸　五月十三日
●開往橫濱
▲武昌丸　五月七日
▲河南丸　五月十四日
▲貴州丸　五月十九日
●開往門司神戶大阪（午前十時）
▲貝賀爾丸　五月十六日
▲香港丸　五月十三日
▲烏拉爾丸　五月十日
▲哈爾濱丸　五月十九日
●開往上海福州基隆高雄
▲福建丸
▲盛京丸　六月　二日
▲長沙丸　五月十二日
●開往歐洲概不乘客
▲倫敦丸　五月十八日

大阪商船會社大連支店　電話四一一三七番

日本國際觀光局
●乘船切符發賣所
大連伊勢町案內所（電五五五四）
同大山通出張所電七〇三四
同沙河口出張所電九五〇六
營口案內所　電三七六
撫順案內所　電二五四八
奉天案內所　電一九一四
長春案內所　電一三九八
哈爾濱案內所　電八三四七
●乘船切符取次所
滿洲旅館協會 大連市信濃町遼東旅館內（電三六八一）
●專屬荷取扱所大連山縣通
國際運輸株式會社大連支店　電話三一五一番
驛荷扱所　電四八〇二番

近海郵船出帆

●開往長崎神戶大阪橫濱
▲勝浦丸　五月十日
●開往樗濱
▲勝浦丸　六月　九日
▲玄武丸　五月廿七日
▲相模丸　五月十九日
●開往天津牛莊
▲玄武丸　五月二十日
▲相模丸　五月十三日
●開往基隆高雄
▲神州丸　五月九日

朝鮮郵船出帆

●開往仁川長崎鹿兒島
▲平安丸　五月十二日
●開往青島仁川
▲會寧丸　五月十八日
●芝罘新義州鎭南浦仁川
▲京畿丸　五月十四日

朝鮮郵船株式會社代理店
近海郵船株式會社代理店
大連支店

阿波共同汽船出帆（大連）

●開往威海衛青島
▲十六共同丸　五月十一日
●開往芝罘威海衛仁川
▲卅六共同丸　五月十一日
●開往復州
▲廿一共同丸　五月　日
●開往鎭南浦仁川
▲長山丸　五月九日

大連市山縣通
阿波國共同汽船株式會社
大連支店
長電話六八九一・五一二

日本郵船出帆

●開往歐州
▲水戶丸　五月十四日（濱浦○）
▲豐岡丸　五月七日

十屆運動會行將開幕 張學良氏特贈太銀鼎
運動會長張本政總評判龐睦堂
各項競技回數及次序均已決定

張副司令注意國民體育、年來對於各種運動、極力提倡力加獎勵、以故近來東省體育大有蒸蒸日上之勢、客歲大連中華第九次運動會、張副司令特捐大銀盾數只、獎勵健兒、連埠男女健兒、感戴之餘、對於運動益加奮勉、本屆第十次大連中華運動會開會在即、張副司令特捐大銀鼎一樽、日昨已由郵局送到該會矣、望我連濱諸運動健兒將努力奮鬪、打破已往紀錄、以付司令之獎勵也可至該運動會之籌備會、關於競技目錄、已經印就、分送各機關矣、玆將其中競技項目及奪標團體之人員氏名、分誌於左

△職員表
會長 張本政
副會長 龐睦堂 邵愼亭 劉仙洲 閻紉貂 李銘臣
△評判部（紅色腕章）
總評判 龐睦堂
徑賽評判長 邵式穀
評判 畢維藩 王長齋 龐大海 劉石琴 方星城 劉儒堂 劉述孔 于孟生 王季戌 于星三 張洪五 蔡靜山
發令員 龐大海 于星三
△田賽部（藍色腕章）
田賽評判長 張積庭
評判 劉文庭 宮秀芝 古□培 王銘堂 包起隆 徐福田 隋永顯 許應年 許鴻年 任致國 劉文圃 張佐才 吳介甫
監察員（紅色腕章）共五名
萬米監察員（桂色花腕章）侯德軒外五名
計時員 王錫亭外四名
記錄員 奚彤森外六名
報告員 趙舜如 宋子仁
揭示員 楊秀岩外四名
△競技部
部長 于南洲
主任 冷竹泉 張培芝
委員 候信齋外七名
△總務部
部長 張洪五
主任 趙舜如
委員 王春圃外十九名
△獎品部
委員 劉樹堂 張子黎
△救護部
部長 王靜庵
主任 王化南
委員 宏濟善堂病院全體
△會場部
部長 李東先
委員 金品一外九名
△招待部
部長 孫子傑
主任 李蔭泉
委員 紀春亭外男女共二十七名
△販賣部
部長 馬鷲峰
主任 曲長江
部員 蘇獻英外十五名

◎各項競技回數及次序與各奪標團體各項競技之人員氏名如左（自午前八時開始）

△自第一回至二十一回普通成年八百米（圓周）
△第二十二回成年選手八百米
綠、旅師 林治國
桃、金農 于希渭
黑、協志 崔建德
紅、二中 郝敬恒
藍、電鐵 張玉亭
△自二十三回至四十六回普通少年一百米
△第四十七回少年選手一百米
白、西普 李輔仁
黃、普一 龐永誠
綠、中青 張澤湖
紅、欒普 高喜彩
△第四十八回普通成年跳遠
△第四十九回成年選手跳遠
藍、電鐵
紅、二中 孫承祀
桃、金農 林貴德
綠、旅師 周德
△第五十回少年組擲鐵球
△第五十一回少年組選手擲鐵球
紅、欒普 劉慶德
白、西普 朱良春
綠、中青 張世法
藍、普一 張元紅
△第五十二回普通女子組跳遠
△第五十三回女子選手跳遠
紫、伏公 苟芙蓉
綠、中青 胡素芝
黃、普一 高金翠
紅、欒普 韓瑞玉
△第五十四回普通成年擲鐵球
△第五十五回成年選手擲鐵餅
紅、二中 郭清榮
黑、協志 丁千和
桃、金農 劉鷹積
綠、旅順 張成海
藍、電鐵
△第五十六回至六十五回普通女子五十米
△第六十六回女子選手五十米
紅、欒普 張淑清
綠、中青 胡素芝
紫、伏公 欒金梅
黃、普一 張元英
△第六十七回至八十二回普通成年一百米
△第八十三回成年選手百米
藍、電鐵 于文江
黑、協志 劉茂林
紅、二中 于清翰
綠、旅師 趙乾仁
桃、金農 孫治潤
△第八十四回普通少年組跳高
△第八十五回少年組選手跳高
綠、中青 宮雲海
紅、欒普 于邦福
白、西普 宋永寬
黃、普一 金如心
△第八十六回普通成年組撐竿跳高
△第八十七回成年選手撐竿跳高
桃、金農 戚增榮
藍、電鐵 任明亮
紅、二中 鄭善明
綠、旅師 周德
黑、協志 劉慶恒
△第八十八回至百十回普通成年四百米
△第百十一回成年選手四百米
桃、金農 孫治潤
藍、電鐵 周家慶
紅、二中 喬世臨
綠、旅師 鞠興綬
黑、協志 崔建德
△第百十二回普通女子跳高
△第百十三回女子選手跳高
黃、普一 高金翠
綠、中青 劉娥皇
紅、欒普 王玉蘭
紫、伏公 欒金仙
△第一百十四回百三十三回普通少年四百米
△第一百三十五回普通一萬米
△第百三十六回成年選手高欄
藍、電鐵
黑、協志 吳廣標
紅、二中 高德敦
綠、旅師 劉長鶴
桃、金農 成增榮
△第一百三十七回至百四十一回普通成年組高欄
△第一百四十二回至百五十一回普通少年八百米
△第百五十二回少年選手八百米
紅、欒普 李秀清
白、西普 朱瑤春
綠、中青 李長漢
黃、普一 王學東（未完）

在運動場內特豫備水壺
渡善堂熱心 觀衆殊感激

中華每屆運動大會參加運動員、不下數千、入場參觀不下數萬、對於飲料一項、亦屬至要事件、已往各屆均由本埠渡善堂慈善機關捐助在運動場四面安設水壺、任人取飲、人皆稱便、玆聞本屆仍由該渡善堂樂助、現下正在籌備各項用具、以備屆時前往設置、該渡善堂熱心公益、殊令人欽佩云

四警署聯合於八日 舉行交通訓練
散放傳單並掛宣傳畫 傳告各學校注意行路

在此春末夏初之時、正是遊人如鯽之候、各馬路上車馬如梭、行人如織、因是血濺塵埃之交通事故、不難隨時發生、故大連、水上、小崗子、沙河口、各警察署、有鑑及此、以為欲救交通安全必須舉行交通訓練、故四警察署協議之下、於八日午前時起八、至午後六時之一日間、由少年團員二百名、及滿洲交通協會、滿電會社等要交通機關應援之下、舉行全市交通大訓練、當日並撒放、交通訓練之傳單數萬枚及在各顯目地方、懸掛數種之大宣傳畫、以促市民之注目、而收宣傳之偉功、各官署則全體大出動、分班在各通衢地方、來往遊行、以指導各通行者及諸車輛、一方於是日對各該管內之公學堂小學校、之兒童等、加散給傳單、以期彼等知所自戒、其傳單內容如左、

△交通安全
一、務必勵行左側通行
二、行人總須在步道上走道上走車輛須在車道上通行
三、如有橫進車道時、須要由路上橫斷白粉線內通行
四、切勿在道路上遊戲、更不可使小孩在道路上遊戲
五、切勿在道路上隨便放置物品妨礙交通
六、如上電車、或騎自行車時、均不可隨意跳上跳下
七、除以上一切均宜遵守外仍宜遵守其他的交通規章

大連 小崗子 沙河口 水上警察署

強搶殺人之兩犯人 一名判處死刑
事主不負當堂即質問法官 徒刑之王恩德亦應處死刑

無業遊民王恩德三十六歲、並其內弟蔣富二十二歲、二人共謀於民國二十年三月初五日夜、持刀行搶、將王陽街四番地居民李寶林之妻殺死、並搶去錢與手飾等物、而犯人被捕入獄、於五月七日在大連地方法院開庭審理、判蔣富死刑、王恩德十年有期徒刑而事主李寶林及其母傍聽不負曾行質問法官謂將余妻殺死、王亦應判死罪云否則與法官將余母子數人、盡行殺死可矣一言既畢即以頭向柱上亂碰、將頭碰傷矣

陸海空軍副司令張學良氏 獎勵十屆大連中華運動會之大銀鼎

地方法院審理中之 主僕戀愛事件
鄉下姑娘愛上長工 因為墜胎釀成刑訴

主僕間發生戀愛之事者、時有所聞、故戀愛之事、實無階級之分、自滬上黃陸之主僕戀愛問題發生後、各地對此種事、均甚注意、玆在大連地方法院起訴、並於昨五月七日已行公判、又一鄉村生活中之主僕戀愛案、男性尙在大連刑務所拘押、女性則由大內辯護士保釋外其問題之搆成刑事案者、因為打落已經三個月後之胎兒而起玆將其顛末略誌於下、以饗研究性學者

金州管城北岔山會岔山屯農戶劉茂富者夫妻二人及年二十歲之長女節子三人度日、家有薄田十餘日、以鄉村生活、實屬小康、劉茂富妻雷氏、年已四十有餘、但素愛串門子、每年到她親族中串門子的時候、常占四五個月、其家儒有傭工趙英運者年二十五、一活潑農業工作中之漂亮青年也、節子年既過標梅之期、雖已許字鄰村某姓子為妻、但因其父母愛女之故、尙未于歸、長工趙英運、既為漂亮、而年又輕、已為節子所注意以得此夫婿、於心已足、情主僕關係、難達其目的一方之長工趙英運見在家的女兒、長的乾乾淨淨、又打扮得淡雅宜人、因其美而生愛、因愛而垂涎、双方同一愛慕、且當劉茂富時常不在家、雷氏又十天要串五天半門子節子與英運、適得其好機會、况乾柴烈火、無怪其燃、日久天長、在民國十九年二月初、正當節子父母均不在家、兩人乃開始第一次人生應有之性工作、其後每逢劉茂富老夫妻不在家時、節子即和英運、過她們那很快樂的、到三月初旬、節子的潮期應到、竟未見其來、怪而問之於她的愛人英運、知是受孕、二人大懼、到去年六月已過了三個月以上、節子的小腹膨々、如覆盆、而節子之父母未之察焉、母不在、英運乃出主意、比及六月中旬、又當其父去作作那人工的墮胎工作乃命節子仰臥於床上、英運以他那很充足的力氣、盤力的以双手在節子肚子由上而下的推、推了兩天有一天下晚、果然英運的工作發生効力、節子腹中的塊肉雖僅三四個月、亦只得落下、英運急將尙未完全之胎兒拋棄之於野地事後不知如何為同村屯之好事者查知、報告派出所轉報于本署將英運與節子一併押到大連地方法院、以墮胎罪起訴、昨七日之公判、趙英運不承認、打胎之事、僅供和節子有交情是實、至于打胎及受孕等則一概不知、法官因時間關係乃宣告改期再判云

第十次中華運動會捐獎芳名

于寬學先生捐學生字典六本福順義油坊捐坐鐘一架、同聚福捐茶盤六個、張玉璞先生捐小洋拾元、焦祝三先生捐小洋拾元、王樹堂全盛東捐毛巾子貳打、滿洲日報社捐銀獎牌五枚、孫世五先生捐紗巾子貳打、又鉛筆貳打曲大川先生捐毛巾子壹打、新業銀號捐絲繡西湖景大銀鏡一面、張本政先生捐大銀盾一只、張念慈先生捐獎盃一只、大成德捐小洋五元阿部眞言先生捐大銀盾一只、藍少齋王幹臣先生捐大銀盾一只、王心印先生捐銀盾一只、張振之劉石琴先生捐銀盾一只、徐香圃先生捐鉛筆拾二打、小洋眼壹打瑞康百貨店捐松香霜一打、香水一打福順祥油坊捐毛巾子四打、謝四泉先生捐山水墨畫四幅國語字典四本、王吉平先生捐鈔票三元、啓化書社捐學生字典十本、盧賢德先生捐鉛筆二十四打、沙河口華商質屋組合捐小洋十元、中央自動車公司捐毛巾子貳打、牙粉一打梅季五先生捐小洋十元、孫秀岩先生捐沙巾子壹打、又鉛筆二打生捐小洋十元、王金樵先生捐小洋眼一打、閻紉貂先生捐鉛筆十二打、閻紉貂先生捐優勝紀念盃一只、德泰公捐腿卡子五打、煙捲盒六個張學良司令捐大銀盾一只、孫善堂先生捐銀盃一只、政安號張麟閣韓亭劉召卿捐大銀盾一只、孫明誠先生捐小洋五元、周恩浦先生捐小洋拾元、王景沐先生捐香皂貳打、東昌祥捐毛巾子貳打腆子貳打、聚勝堂捐雜記明五十本鉛筆十二打

港灣協會第四回 通常總會閉幕
來賓有張本政龐睦堂氏等 塚本長官亦參列祝電頗多

日本港灣協會第四回通常總會、於五月六日上午九時、開會於大連市東公園町滿鐵協和會館、當時各地出席之人員、均陸續到會、門前滿列汽車、會場之外部、全飾紅白之布帷、與會人員入場時、由協和會館及滿鐵社員俱樂部女侍者引導、在九時半振鈴開會、出席者來賓方面有關東長官塚本清治氏、日本內務大臣代理前川氏、農林大臣代理田倉氏、遞信大臣代理日下氏、拓務大臣代理稻恒氏、大連市長田村中千吉氏、大連商工會頭村井啓太郎氏、及各地港灣關係之人員並大連各關係人士大連中華紳商有大連公議會長張本政氏、副會長邵愼亭氏、西崗公議會會長龐睦堂氏副會長周作之周子揚氏、華商雜貨商聯合會長遲子祥氏大連華商公議會書記劉樹堂氏等、開會之順序如下

一、首山三浦準備委員長致開會之辭、次即為水野會長一場之辭、次即為會務經過之辭、畢為來賓祝辭
一、日本內務大臣祝辭、前川氏代讀
二、日本農林大臣祝辭、日下氏代讀
一、日本遞信大臣祝辭、田倉氏代讀
一、日本拓務大臣若辭、稻垣氏代讀
一、塚本關東廳長官之祝辭
一、田中大連市長之祝辭
一、村井大連商工會議所會頭之祝辭

其次由庶務幹事朗讀下記各方之祝電
日本內閣總理大臣英槻禮次郎祝電、商工大臣祝電鐵道大臣祝電、大藏大臣之祝電等
次為會務報告、會計報告（同上）次即為議事、將各地提出五十四項之議案、全行議決通過次即由副準備委員長致閉會之辭而閉會焉
閉會後來賓及會員等、即臨協會長之午餐會於大和旅館下午二時在協和會館開講演會、一、關於港灣之講演、一、關於滿蒙之講演、晚餐為支部長招待、設宴於大連劇場、同日下午七時在常盤橋畔、舉行放映野外之電光影
第二日（五月七日）由滿鐵埠頭關係人等之引導、視察廿井子及大連兩碼頭、午餐在滿鐵埠頭招待、晚四時滿鐵會社總裁在星個浦開園遊會
第三日第四日、視察旅順及大連各名勝地方、五月十日赴滿鐵沿線各地方視察視察時分為四班、到各地方分頭考察、第一班到瀋陽、撫順營口、鞍山、湯崗子、等地第二班經由瀋陽、到安東朝鮮各地、第三班到長春哈爾濱等地、第四班到瀋陽轉而天津、北平、濟南、青島、上海、杭州、南京、蘇州、各地、各考察班之費用、均為自費、第一班每人金四十元、第二班每人金九十五元第三班每人金八十五元、第四班每人二百元云云

五淋斷根新藥發賣
一盒 斷根 得利格諾賓（Dorigonobin）
本劑為大阪醫科大學醫學士福原正義先生所創製為慢性急性五淋斷根之新藥一經服用確能立奏効果
（五日分現大洋二元半）
（十日分現大洋四元）
總發賣元 日本橋藥局
大連市信濃町四十番地 電話八三六二番 振替大連四四九七番

仁和醫院遷移廣告
本醫院創設以來迄今已經數載專理花柳外科內科小兒科皮膚泌尿器各科所有疑難危症本院長志在濟人無不細心療治近因舊址狹窄不便擴張新遷於奧町北首路東七十八番地向北門面洋式三層大樓加以重新設備內容完善屋宇寬敞病室清潔入院隨意恐未週知特此聲明
大連市奧町七十八番地奧町電車站北
仁和醫院 日本醫學士院長 簡仁南謹啓 電話三四九二番

大連市西通六十四番地
王仁眼科醫院
電話六七五二號
地址（在常盤橋西廣場電車道中間路北便是）

西崗 世界大戲院
自陽曆五月五日起映
劇中有腥空駕雲精彩有飛簷走壁之絕技
大盜彭九峰
（又名強盜孝子）
掣乎火燒紅蓮寺之上 明星公司八十五次出品
〈預告〉 十三四集 紅蓮寺

東風拂面春色媚人諸君若備最考究之春服料請到大連奧町
德泰紬緞莊
新到 絹綾 縠縐 花素 嗶嘰 凡蒙惠顧 無任歡迎 電話長 五七二四 八四二五番

奉送最新
肺病療養指導書
函索即寄
哈爾濱道外正陽四道街口 愛世開洋行

沙河口派報處 電話九九五六番

LADY'S FRIEND
她的友
節育
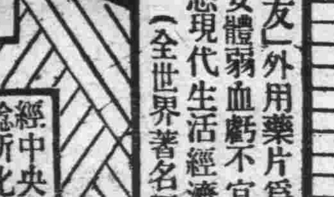
「她的友」外用藥片為避孕最靈效良藥凡婦女體弱血虧不宜生育者均可用之及諳悉現代生活經濟情形者皆公認之
（全世界著名西醫介紹）
經中央衛生試驗所化驗無毒
每盒一元二角
華文說明書函索即寄
上海北京路六九號 石昌洋行

快買農業應用賤貨
本公司現已正式開幕多日舉凡農戶應用物品及各國菜種無不應有盡有價錢最賤請試一購即知便宜太多
營業科目
大米洋面白糖 各國優良菜種 各種農具洋犁 噴霧器及剪鋸 縲蟲各色雜粮 各種藥材硫黃
砒酸鉛硫酸銅 各種頂上肥料 日光牌過燐酸 月光牌過燐酸 亞細亞各種油 國產足量豆餅
月星牌膠皮鞋 中外各國罐頭 代理各種煙酒 純良養蜂器具 電磨製造格面 代選外埠客貨
大連市沙河口大正通百十七番地
農業公司
電話九八五六番 振替口座大連五〇三九番 電報略號 ノウギョ

漢醫 張文熙啓事
玆因敝向在私邸診視多有不詳地點者今為便利起見特寓街裏華泰藥房
診例 午前門診 來診六角 午後出診 出診一元 市外二元 貧困施診

上海大戲院 新設電話二二五四七
自陽曆五月八日起映五日
西洋軍事愛情滑稽名片 完全中文說明 一見便能了解
呆子出征
【西洋影界第一滑稽 大家貫波林氏上演】
片內飾林彈雨飛艇盤旋空中觀之令人驚心動魄惟有戰馬一匹戰狗一隻演出極多趣味觀之令人笑破肚皮
下期准映 平陽城（一二集） 武俠愛情冒險巨片

巢蜂礎
本場自製純黃蠟巢礎
（分讓優良蜂種）品質精良味香房深自本月發行特價特別便易并招請各埠代理報酬從豐貨樣詳章函索即寄大連大黑町一六二 利群蜂場 西崗啓化書社電話五〇三一 遼
本埠批發處 西崗晉康號 吉順林房

出售石印鉛印機器及一切附屬品廣告
玆有四開輪轉機壹架應備之附屬品等俱全并鉛印半開印刷機壹台附屬品俱備廉價出售如有買者請至大連西崗街福興厚錢莊內接洽可也

南金鄉土誌出版通告
本書為遼東儒者盧芝三先生之遺著內容計載為南金政治形勢歷史文學武事人物戶口等項分門別類搜討纂詳洵可為珍貴之作品但前經滿洲報業竟登載其內容之最富想閱者早有定評此次付印出版據價一出售欲注意南金歷史之變遷及鄉土之情形者不可不手置一冊以供參考之資料也此番因出版冊數無多者從速恐有售罄之虞每冊定價大洋一元外埠函購郵費加一成本埠各大書店皆有代售金州文賢書局代售
總發行所 大連市大龍街一六番 啓化書社啓 電話五〇三一番

▲對於火災盜難防禦負保證責任▼
金庫 電氣器具 殺蟲劑 量衡
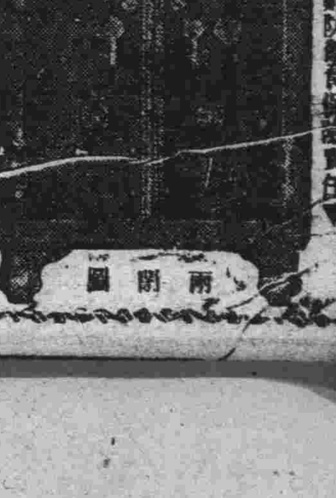
附圖
大連市浪速町一丁目支店二丁目 特約店 山形洋行啓 電話三〇八一 八六八五番

經濟

除高粱增加外 餅油豆均激減

由客歲十月至本年四月 大連輸出之特產物統計

大連港之輸出特產物、近惟已入繁盛季節、但以最大顧主之日本國內、需要者漸趨減少、遂致運來以大豆爲中心之特產物、輸出極呈不振之狀況、頃據滿洲重要物產組合所調查、由客歲十月至本年四月之過去七個月間、其累計輸出額爲大豆六十九萬四千五百三十六基噸、比較前年同期激減至六十三萬五百九十九基噸、即約減五成、豆餅爲四十六萬九千三百零三基噸、比較前年同期竟亦減至十七萬五千六百卌二基噸、豆油爲六萬九十六基噸、較前年同期減一萬八千四百四十四基噸、俱呈非常之減退、惟高粱輸往我國內地者雖減、而運向日本者增加、計較前年增加二千一百七十九基噸、查大豆輸出減少之原因、爲歐洲市場蕭條所造成、以致運歐竟減至四十八萬基噸之令人可驚之程度、再豆餅運往中國者雖增、而運往日本者、却激減十八萬餘噸、各項特產輸出之不振、從此可見一斑矣、茲將本年度(即過去七個月)輸往各地之特產數量、與去年度列表對照如左(單位基羅噸)

	本年度	去年度
△大豆		
日本	三二一·七七八	三三〇·五八八
歐洲	二七二·一三三	六五六·〇九五
美國	六四	—
俄國	—	一·九六八
南洋	四九·三五〇	六四·五九九
中國	五一·二一一	二七一·八八五
朝鮮	—	—
合計	六九四·五三六	一·三二五·一三五
△豆餅		
日本	二二一·八六四	五〇五·四六八
歐洲	一六·三五七	一七·一〇三
美國	三三·二一一	三二·三三六
南洋	一三三	九六
中國	一八七·六五八	八四·五七九
朝鮮	一〇·〇八〇	五·三八三
合計	四六九·三〇三	六四四·九四五
△豆油		
日本	七二	八〇
歐洲	四四·七五四	六四·一七〇
美國	二·四九五	五·六三一
俄國	—	一·二三四
南洋	—	五
中國	一二·七五一	七·五三〇
朝鮮	二四	—
合計	六〇·〇九六	七八·五四〇
△高粱		
日本	三八·六七五	二六·六八一
歐洲	三·七一五	—
美國	九	九
俄國	—	一三·四六九
中國	一三·二三八	一三·六〇一
朝鮮	三	一
合計	五五·六四〇	五三·七六一

各國在華企業之調查

日居首近在華廣設輕工業

據日人方面最近調查、各國在華各種企業數、逐年擴增其中日本遙佔首位、列表如左

	民國十六年	十五年	十三年
日	四、八四八	四、四四六	四、二七八
英	六一七	七一四	七二七
俄	五九五	九六四	九三四
美	五五一	五一〇	四七〇
德	三〇七	三一四	二五二
法	一七一	一九二	二五五

自民國十六年以後、日本在華企業增加尤速、他國企業數呈減縮之象、據十八年可靠統計、日本各種企業投資總額、達日金一、八〇〇、〇〇〇、〇〇〇元、其分配如左表(單位千元)

鐵道航業貨棧	六五〇、一五二	商業	一六二、八六〇
銀行信託公司	二五六、三三二	製造	一四四、九四一
紡織	二五〇、六四五	電氣煤氣	四七、二一一
農、林礦	二〇六、六九五	工程建築	三一、七〇八
海貨	一、八一〇		
其他	五六、八〇〇		
共計	一、八〇九、二五四		

在此等企業中、除鐵路、航業貨棧、銀行、信託公司外、紡織業最佔重要、左表示華英日三方、所辦紡織業之工廠、錠子及每年出貨數之比較

	紗廠數	錠子數	出產數
華	八一	二、三九五、〇〇〇具	一、四七六、〇〇〇包
英	三	一五三、〇〇〇	一二九、〇〇〇
日	四三	一、六五二、〇〇〇	七五〇、〇〇〇
共	一二七	四、二〇一、〇〇〇	二、三五六、〇〇〇

此係民國十八年之數字、是年以後、日方錠子數大見增、尤以去年底以來爲甚、銀行業方面、日本亦佔首位、在華日銀行有數十家、其中包含正金分行十餘、台灣分行四、朝鮮分行六、及三井住友三菱滬漢兩埠分行、各國在華企業種類、除上記者外、尙有造船、本材各種製造、而日方於此皆據有重要位置、最近日人在上海等埠新營之雜工業、有風起雲湧之勢、據工商省調查、其中式包含每製一種製造工業如紙傘、洋傘、玩具、帽、肥皂、橡皮帶、火柴、黏器、熱水瓶、牙刷、橡皮鞋、鈕扣、器、電氣用具、玻璃器、紡織用木管等云

標金開盤穩 人情旋趨下

粵帮突出多存 其後復返精神

七日上海電訊、朝來標金開盤時、泰康潤購存情極穩固、嗣後自孟買定空英滙以三便士四三七五、約空五六萬磅、隨之元茂永志豐永永豐源盛等出空標金人情趨下、然小價一般多顧慮今番之最大存戶爲中央銀行、恐於卯利有所不利、故迫賣者寥若晨星、收盤前廣東帮突出多存、復返精福、滙兌、日外銀行如麥加利、滙豐三井正金等僅實事少々而已

商情(七日) 本埠特產

▲大豆(單位厘)

月限	開行	最高	最低	收盤
五月末	六二五〇	六二六〇	六二四〇	六二四〇
六月末	六一九〇	六二〇〇	六一七〇	六一七〇
七月末	六二一〇	六二二〇	六二〇〇	六二〇〇
九月末	六三一〇	六三一〇	六三一〇	六三一〇

所成數 〇七十四車

▲豆餅

月限	開行	最高	最低	散行
五月限	二〇二〇	二〇二五	二〇二〇	二〇二〇
六月限	二〇一〇	二〇二〇	二〇一〇	二〇一五

所成數 二萬九千枚

▲豆油

月限	開行	最高	最低	散行
五月限	一五九〇	一五九〇	一五八〇	一五八〇
六月限	一六一〇	一六一〇	一六一〇	一六一〇
八月限	一六六五	一六六五	一六六〇	一六六〇
九月限	一六九〇	一六九〇	一六九〇	一六九〇

所成數 五千五百箱

▲高粱

月限	開行	最高	最低	散行
五月末	三五八〇	三五八〇	三五八〇	三五八〇
六月末	三六四〇	三六四〇	三六四〇	三六四〇
七月末	三六九〇	三六九〇	三六八〇	三六八〇
八月末	三七四〇	三七四〇	三七三〇	三七三〇

所成數 一十三車 包米未妥

▲現貨前場

混保大豆	帶皮	六一七〇	六一五〇	
	不帶皮	—	—	所成數 五車
普通大豆	帶皮	六一三〇	六一三〇	
	不帶皮	—	—	所成數 五車
豆餅		一〇二五	一〇二〇	所成數 一萬九千枚
豆油		一五六〇	一五六五	所成數 一千五百箱
高粱		三五八〇	三五八〇	所成數 二車
包米		三九三〇	三九三〇	所成數 三車

農安依蘭兩縣 民生亟待維持

市面極冷落失業者無算 官帖等廢紙錢荒物價貴

◇……農安 農安近來錢法毛荒已極、並兼金貴銀賤、本城大小各商號、以錢法紊亂、於來貨售貨、一轉移間、並因各商號所貸之欵、多係紙幣、彼時以利輕微、多願貸欵、營業頗覺便宜、當時洋價甚低、未幾漸漲、至期若買還、雖吃虧不甚鉅、均以展期交欵必有跌落之希望、不料有漲無落、挨至客歲舊年底、各種洋價較貸借時均漲逾一倍、因受各種影響賠累甚鉅、以故歇業者時有所聞、市井蕭條、商民交困、現在失業者無算、有地方責者若非設法維持、不但商業前途不堪設想、且失業者又何以生活云云

◇……依蘭 依蘭縣錢法紊以永衡官帖爲本位、現在商家因哈洋漲至每元三百餘吊、賣貨均改哈洋、置官帖於無物、平日富至百萬吊、現以洋價折合、僅剩三十萬吊、勞工每日掙二百吊、不爲不多、合洋僅六角餘、尚難供一家溫飽、望當局亟宜整頓焉

本埠錢鈔

	開行	最高	最低	散行
近期	四五三五	四五五〇	四五三〇	四五四五
遠期	四五三〇	四五六〇	四五二五	四五五〇

所成數 近期 三百十三萬圓 遠期 三百三十九萬圓

現貨交易

	銀對金	銀對洋	金對洋
九時	四五三五	一二七一五	二五八三〇
十時	四五三五	一二七一五	二五八三〇
十一時	四五三五	一二七一五	二五八三〇
十二時	四五三五	一二七一五	二五八三〇
二時半	四五三〇	一二七一五	二五八六
三時半	四五三〇	一二七二五	二五八六

成數 銀對金 五萬三千圓 銀對洋 一萬三千圓

本埠市場面面觀

特產市場

七日朝特產市場、一期弧仍未喚起氣勢、一般均呈停頓狀態、竟演出近來稀有之閑散、一方衆所期待之官商帮、依然買付甚少、更加買氣杜絕、商狀頗爲平凡、聞官商帮所以不肯驟然出手者、係恐行市下落、致招損失、他如對歐輸出、近來亦未見振作、本埠油房邇來又漸趨島本狀態、均認爲有研究根本的對策之必要、又據哈埠消息、東三省官銀號糸之利達公司、乘此機會出賣大豆約一千車云

錢鈔市場

七日朝海外市場、倫敦銀塊近遠期均平穩無變動、紐約與孟買稍提、上海標金、大致亦稱平穩、本埠鈔票日來俱無如何變動、仍保持其平穩狀況、查匯申爲七十一兩七二五、滙煙爲六十九兩八七五、大洋爲百元零五角五分、其他匯兌方面、中美與英美微提、日美則無變動云

麻袋(平穩)產地市況未動、銀塊未動、當地鈔票平穩、故當市現貨氣配呈釘定狀態、而期貨亦無聲息、場面頗閑散云

綿糸布(平靜)美棉漲九十磅音、印棉及銀塊未變、材料平穩、大阪三品因股票之跌價、開行當限雖未變、然中遠兩限各跌四角至一圓一角、各方心思以爲必再軟化、雖料收市回漲四角至一圓七角、較之昨日收市、呈平穩商狀、於是當市心思混沌、皆

電報滙兌

倫敦銀塊	一三片一六分三
同 後場	一三片一六分三
紐約銀塊	二八仙八分三
孟買銀塊	四四留比一六分一
美日滙兌	四九弗三分八
中美滙兌	三一弗一六分五

▲上海外匯

	賣	買
日滙	一五八兩〇〇〇	一五七兩五〇〇
英滙	一先令三片四三七五	一先令三片五〇〇〇
美滙	三一弗二五〇	三一弗三三五
日滙 匯豐掛期	一六二兩五〇〇	

▲大阪期米

	開盤現	開盤中	開盤期	收盤現	收盤中	收盤期
大阪期米	一八、三一	一八、六五	一八、八三	一八、三四	一八、六四	一八、九二
東京期米	一八、四五	一八、六九	一八、九〇	一八、五〇	一八、七五	一八、九六
仁川期米		一五、七〇	一六、〇一		一五、七三	一六、〇二

▲神戶豆餅

限月	五月	六月	七月
	一、一一	一、一七	—
前場	二、〇九五	二、一六	—

▲大阪綿糸

限月	五月	六月	七月	八月	九月	十月	
前場開行	一三〇八〇	一三一七六〇	一三二七四〇	一三三六九〇	一三三五七〇	一三四四八〇	一三三三〇
後場收盤	一三〇七〇	一三一八七〇	一三一六〇〇	一三二七三〇	一三三六九〇	一三四五六〇	一三四九〇

▲橫濱生糸 前一節 前二節

▲大阪棉花 ▲大阪三品(開盤 收盤)

▲印棉

奔哥爾	一四六留比
布羅其	一八〇留比
奧姆拉	一六二留比

商品市場

▲美棉

現貨	五月	七月	十月	十二月	一月	三月
九仙八五	九仙七二	一〇仙二一	一〇仙五七	一〇仙六一	一〇仙八一	一〇仙八一

▲上海標金

美匯	開行	最高	最低	收盤
三〇弗六二五	七三六兩五錢	七三九兩五錢	七三二兩二錢	七三八兩九錢

▲神戶匯兌 日美 四九弗八分三 日英 二志〇片八分三

五月	六月	七月	八月	九月
五三〇	五六〇	五八〇	五八〇	五九〇
五三〇	五六〇	五八〇	五七〇	五八〇

▲印度麻袋

藍扛袋	二五留比四分三
綠扛袋	二八留比六分九
匯兌行	一三七留比四分一

股票市場

▲大連股票 一四〇〇 一三九〇

五品期 — 豆新期 — 錢鈔期 — 五品期 — 豆新期 — 錢鈔期 —

北地行市

	月		
開原(大豆)	五月	一、四四五	一、四五五
	六月	一、四五五	一、四六五
	七月	—	—
開原(高粱)	五月	七、八	七、七五
	六月	—	—
	七月	—	—
哈爾濱(大豆)	五月	九、八	九、九
	六月	一、〇二五	一、〇三五
	七月	一、〇〇五	一、〇一五
哈爾濱(小麥)	五月	八、六	八、六五
	六月	八、九	八、九
	七月	—	—
公主嶺(大豆)	五月	一、五五五	一、五七
	六月	一、五九五	一、五九五
	七月	—	—
公主嶺(高粱)	五月	七、八五	七、九
	六月	八、〇五	八、〇五
	七月	—	—
四平街(大豆)	五月	—	—
	六月	—	—
	七月	—	—
四平街(高粱)	五月	—	—
	六月	—	—
	七月	—	—
長春(大豆)	五月	一四、〇五	一四、一〇
	六月	一四、三	一四、四〇
	七月	—	—
長春(高粱)	五月	六、六〇	六、六〇
	六月	六、七〇	六、七三
	七月	六、九〇	六、九〇

錢鈔

奉天(奉票)	現貨	一三六〇〇	一三六〇〇
	定期	—	—
	高	—	—
奉天(大洋)	現貨	四五、一〇	四五、一〇
	定期	三三、七〇	三三、六〇
	高	三三、一〇	三三、〇〇
開原(大洋)	現貨	四五、一〇	—
	定期	三三、〇〇	三三、〇〇
	高	三三、〇〇	三三、〇〇
安東(錢鈔)	匯兌	—	—
	現貨	六四四	—
	定期	九八五	—
	高	—	—

●公主嶺錢鈔 奉票現物 一三、七〇〇

世界攝影大比賽

人人可加入 人人可得獎

轟動全球之柯達公司世界攝影大比賽在中國舉行以來、早已引起全國自習攝影者之熱烈興趣、遠近各地寄到照片、紛紛不絕、今距結束時期日近、五月三十一日截止、又值大好春光、尙未參與比賽、應即努力拍照、乘早加入、次列數點、是其特色

(一)條例簡單

(二)加入便易

(三)專家不能與賽

(四)照片注重興趣並不全重技術

(五)得獎機會平等

(六)獎金種類甚多

故人人可以加入、人人有得獎希望、借用他人鏡箱拍照、亦能加入、有同等得獎之機會、時乎不再、幸勿坐失、備有四大獎額、以助諸君雅興

比賽簡章各地柯達經理處均有奉贈或逕函上海郵箱五九一號柯達公司比賽處亦可

柯達雜誌 月出一冊專以指示攝影爲目的自習影攝者人人宜讀每年十二冊大洋八角正郵票十足通用(來函請寫明柯達公司柯達雜誌部)

分類獎—六類

(一)兒童(二)風景(三)運動游戲娛樂職業(四)靜物自然建築室內(五)非正式人像照(兒童不在內)(六)鳥獸家畜

每類獎金

頭獎一名洋二百元 二獎一名洋一百元 三獎一名洋五十元 四獎五名各洋十元 五獎五十名各洋二元 共計三百四十八獎 洋三千元

省區獎—二十二省區

(一)河北(二)山東(三)江蘇(四)浙江(五)福建(六)廣東(七)廣西(八)安徽(九)江西(十)河南(十一)湖南(十二)湖北(十三)山西(十四)雲南(十五)四川(十六)貴州(十七)陝西甘肅(十八)遼寧(十九)吉林 黑龍江(二十)香港(念一)大連(念二)蒙古 新疆 青海 西藏

附註察哈爾熱河歸入河北省區內綏遠歸入山西省區內

省區之獎金

頭獎一名洋一百元 二獎一名洋三十元 三獎三十五名各洋二元 共計八百十四獎洋四千四百元

全國大獎一名洋一千元又獎章一枚

世界大獎分類大獎六個各一大獎美金一千元六類中最優者再給一特獎美金一萬元又錦標一事